



MINISTERIO DE EDUCACIÓN NACIONAL

**CENTRO DE ENSEÑANZA MEDIA Y PROFESIONAL
(INSTITUTO LABORAL)**

DE

VERA

(ALMERÍA)

MEMORIA

DE LOS

CURSOS ACADÉMICOS

1953 - 54 y 1954 - 55





MINISTERIO DE EDUCACIÓN NACIONAL

CENTRO DE ENSEÑANZA MEDIA Y PROFESIONAL
(INSTITUTO LABORAL)

DE

VERA

(ALMERÍA)

HEMEROTECA PROVINCIAL
SANTA MARINA (ALMERÍA)
ALMERÍA

MEMORIA

DE LOS

CURSOS ACADÉMICOS

1953 - 54 y 1954 - 55

... De este Instituto Laboral de Vera confiamos que salgan los capitanes del futuro; de esta región de España, aparentemente pobre y potencialmente tan rica como ese oro que se esconde en las entrañas de su tierra; en esta muy noble y muy leal Ciudad de Vera, yo he podido comprobar la fe de un pueblo en la Historia de su Patria. Lo que cuenta mucho más que la letra muerta de los Archivos, es la poesía, la fe, la esperanza de sus hombres, y yo sé que todos y cada uno de los hombres de Vera sienten en su alma que su Ciudad fué muy noble y muy leal en la hora fundacional de España por los Reyes Católicos y que seguirá siéndolo junto al Caudillo, adelantado de todas las empresas gloriosas de la Patria.

(PALABRAS DEL EXCMO. Sr. D. JOAQUÍN RUIZ-GIMÉNEZ.)

Introducción

E*N este modesto volumen hemos querido ofrecer a nuestros lectores una visión conjunta de la labor realizada en el Instituto Laboral de Vera a lo largo de los cursos 1953-54 y 1954-55, segundo y tercero de los que lleva en funcionamiento. Mucho se ha andado a lo largo de ellos, pero la meta está lejos aún porque es muy ambiciosa la labor que pretende realizar en la vida cultural de nuestra Patria la Enseñanza Laboral. Largo es el camino y muy difíciles los obstáculos que hay que salvar pero sabemos que la sagrada misión que ha confiado el Caudillo a este nuevo orden docente debe ser aceptada alegre y firmemente por todos.*

Al redactar esta Memoria no nos guía otro afán que el cumplimiento de una obligación sentada por el mando. Ni siquiera existe el de la satisfacción del deber cumplido ya que todavía quedan muchas obras por satisfacer. Pero el trabajo realizado nos servirá de estímulo para cursos venideros.

Expresemos por último nuestra adhesión inquebrantable al Jefe del Estado, Generalísimo Franco, forjador de estos Centros de Enseñanza Media y Profesional, a su Ministro de Educación Nacional, Excelentísimo Señor Don Joaquín Ruiz-Giménez, a nuestro Director General, Excmo. Sr. Don Carlos M.^a Rodríguez de Valcarcel, incansable organizador de ejemplar tenacidad, al Gobernador Civil Presidente del Patronato Provincial Excmo. Sr. D. Ramón Castilla Pérez, al Presidente de la Diputación Provincial, Illmo. Sr. D. Lorenzo Gallardo Gallardo, al Excmo. Ayuntamiento de la Ciudad de Vera y todos los miembros de los Patronatos Nacional, Provincial y Local que con su desinteresada labor han sido el mejor estímulo para nuestros afanes de servicio entrañablemente sentidos.

APERTURA DEL CURSO

1.953-54

COMO en el Curso anterior el comienzo de las tareas docentes fué celebrado con una serie de Actos religiosos y culturales que tuvieron lugar el 4 de octubre.

Por la mañana, se celebró una Santa Misa del Espíritu Santo, oficiada por el Profesor de Religión del Centro y Párroco de Vera Don Juan Fernández Marín a la que asistieron las autoridades locales presididas por el Alcalde de Vera, D. Francisco Rodríguez Segura, Juez de Instrucción y jefes militares, etc. Con ellos ocupaban lugares preferentes el Claustro de Profesores del Instituto con el Director del mismo.

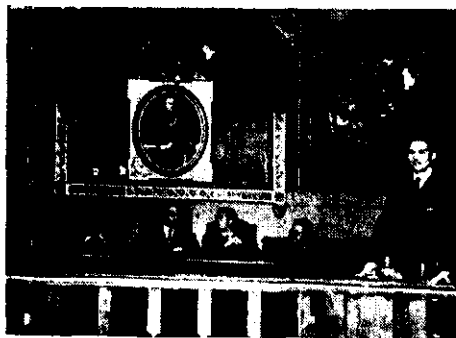

Un numeroso público entre el que se contaba a los alumnos del Centro con los de las Escuelas Nacionales y maestros ocupaba por completo la Iglesia Parroquial.

A continuación se celebró una solemne sesión académica en el Salón de Actos del Ayuntamiento a la que asistió con todas las autoridades y jerarquías locales D. Cleofás Beltrán Silvente, catedrático y publicista brasileño que se encontraba en España invitado por el Instituto de Cultura Hispánica del que es miembro. Tras la lectura de la Memoria del Curso anterior pronunció unas palabras el Director del Centro entregándose seguidamente diplomas a los alumnos que habían obtenido matrícula de honor en diversas asignaturas.

El Sr. Beltrán Silvente se congratuló de la eficacia de los nuevos centros docentes españoles y resaltó la gran labor del Ministerio de Educación Nacional y de la Dirección General de Enseñanza Laboral.

Seguidamente D. Manuel Martínez López, Profesor Titular del Ciclo Matemático del Instituto de Vera pronunció la primera lección del Curso sobre «Biometría» y por último el Alcalde y Presidente del Patronato Local de Enseñanza Media y Profesional declaró abierto el Curso Académico 1.953-54 mientras que la Banda Municipal interpretaba el Himno Nacional.

La primera fase del curso tuvo lugar en el edificio provisional sito en la Jefatura Local del Movimiento, en tanto que el de nueva planta es inaugurado por S. E. el Ministro de Educación Nacional.

AMBIENTE DEL CENTRO EN LA COMARCA.

En el curso 1.953-54, segundo de su funcionamiento, asisten a las aulas del Instituto un numeroso grupo de alumnos que proceden de los pueblos comarcanos, lo que indica la difusión que ha tenido en ellos y en poco tiempo la Enseñanza Laboral. Para la atención y transporte de los alumnos no residentes en Vera, estuvieron en funcionamiento un servicio automóvil subvencionado por el Ayuntamiento de Los Gallardos y el Patronato Provincial de Enseñanza Media y Profesional de Almería, y otro mantenido por la Empresa Minas de Almagrera para alumnos hijos de sus productores, con Herrerías-El Arteal (Cuevas del Almanzora).

Se han matriculado dicho curso escolar 76 alumnos en el primer año y 25 en el segundo, los que hacen un total de 101.

Por el Patronato Provincial y a propuesta de la Dirección del Centro fué aprobado un presupuesto para viajes a todos los pueblos próximos de Profesores y alumnos con miras a captación de alumnado y difusión de nuestras tareas en los ámbitos comarcal y provincial que se realizaron con todo éxito a lo largo del curso.

SISTEMA Y DISTRIBUCIÓN DE CLASES.

La numerosa matrícula existente en el primer curso —76 alumnos— obligó —de acuerdo con las normas de la Dirección General de Enseñanza Laboral— a desdoblarlo en dos secciones. La puntualidad en las clases y el exacto cumplimiento del horario por parte del profesorado y alumnos es vigilado por un Profesor de Jornada que en el libro correspondiente —visado por el Jefe de Estudios y el Director— da constancia de la labor diaria desarrollada en la vida docente del Centro. La Jefatura de Estudios en el curso escolar fué ostentada por el Profesor Titular del Ciclo Matemático D. Manuel Martínez López. Entre las obligaciones inherentes al cargo está el informe mensual a los padres de los alumnos de la asistencia, puntualidad y aplicación de los mismos mediante boletines en los que aquellos firman el enterado.

El horario de clases, aprobado en Claustro de Profesores a propuesta del Director del Centro, fué el siguiente:

PARA LOS ALUMNOS DEL PRIMER CURSO PROCEDENTES DE VERA:

M A Ñ A N A

A las 9.....	Izar Banderas.
De 9 a 9,45	Educación Física.
De 9,45 a 10,30	Lengua Española.
De 10,30 a 11,30	Matemáticas.
De 11,30 a 12,15	RECREO.
De 12,15 a 1	Ciencias Naturales y Laboratorio.

T A R D E

De 3,30 a 4,15	}	Lunes, miércoles y viernes: Dibujo.
		Martes, jueves y sábado: Geografía.
De 4,15 a 5	}	Lunes, miércoles y viernes: Religión.
		Martes, jueves y sábado. F. E. N.
De 5 a 6,45		Trabajos Manuales y Talleres.
A las 6,45		Arriar Banderas.

PARA LOS ALUMNOS DEL PRIMER CURSO PROCEDENTES DE LA COMARCA:

M A Ñ A N A

A las 9.....	Izar Banderas.	
De 9 a 9,45	Educación Física.	
De 9,45 a 10,30	Matemáticas.	
De 10,30 a 11,15	}	Lunes, miércoles y viernes: Dibujo.
		Martes, Jueves y sábado Geografía.
De 11,15 a 12.		Ciencias Naturales y Laboratorio.
De 12 a 12,30		DESCANSO.
De 12,30 a 1,15.....		Lengua Española.
De 1,15 a 2	}	Lunes, miércoles y viernes: Religión.
		Martes, jueves y sábado: F. E. N.
De 2 a 2,45		RECREO.
De 2,45 a 4,30.....		Trabajos Manuales y Talleres.

PARA LOS ALUMNOS DEL SEGUNDO CURSO

MAÑANA

A las 9	Izar Banderas.
De 9 a 9,45	Educación Física.
De 9,45 a 10,30	} Lunes, miércoles y viernes: Dibujo. Martes, jueves y sábado: Geografía.
De 10,30 a 11,30	
De 11,30 a 12,15	RECREO.
De 12,15 a 1	} Lunes, miércoles y viernes: Religión. Martes, jueves y sábado: F. E. N.

TARDE

De 3,30 a 4,15	Matemáticas.
De 4,15 a 5	} Lunes, miércoles y viernes: Física y Química. Martes, jueves y sábado: Laboratorio.
De 5 a 6,45	
A las 6,45	Arriar Banderas.

PROTECCIÓN ESCOLAR.

Se han concedido todas las matrículas gratuitas solicitadas por los alumnos sin medios económicos. Las becas otorgadas por la Dirección General han sido adjudicadas a Tomás Haro (de Vera) y Juan Alarcón Albarracín (de Los Gallardos).

La Empresa M. A. S. A. ha subvencionado totalmente el transporte, matrícula y libros de alumnos hijos de sus productores, quienes mensualmente han percibido los emolumentos correspondientes a aprendizaje.

Existe en funcionamiento una Bolsa del Libro, sostenida con aportaciones del Profesorado y donativos privados, de la que la mayoría de los alumnos reciben en concepto de préstamo todos los textos necesarios.

ACTOS CULTURALES EXTRAESCOLARES.

EL Instituto Laboral de Vera, cumpliendo fielmente una de las misiones asignadas a nuestro nuevo orden docente, organizó un II Ciclo de Conferencias, cuyo éxito rebasó la órbita local, pues, asistieron al mismo numerosos oyentes procedentes de localidades muy distantes, tales como El Arteal, Herrerías, Cuevas del Almanzora, Antas, Garrucha, etc.

Las conferencias pronunciadas en el mismo fueron las siguientes:

«El hombre portador de valores eternos» por D. Antonio Manuel Acosta García, Profesor Titular del Ciclo de Ciencias y Director del Centro.

«Biometría» por D. Manuel Martínez López, Profesor Titular del Ciclo de Matemáticas.

«Introducción a un poeta» por D. Pascual González Guzmán, Profesor Adjunto de la Universidad de Granada.

«Gibraltar y Marruecos en la Historia de España» por D.^a Trinidad León Closa, Profesora Titular del Ciclo de Geografía e Historia.

«Negotium et Instrumentum» por D. Juan Torres López, Abogado-Notario de Cuevas del Almanzora.

«La mujer, la familia y su protección por la ley» por D. Flavio Martín Díaz, Juez de Primera Instancia e Instrucción de Cuevas del Almanzora.

«Mi cautiverio en Rusia» por D. Rafael Martínez García, Repatriado de la División Azul.

El Centro organizó sesiones de Cine-Club, públicas, en las que se proyectaron documentales enviados por los Ministerios de Agricultura y Gobernación, a través del Servicio Audiovisual de la Institución de Formación del Profesorado de Enseñanza Laboral, de la Dirección General de Enseñanza Laboral. Han sido una eu cada uno de los meses de febrero, marzo, abril y mayo.

Finalmente consignamos el in-



terezante Concierto de Música de Cámara dado en el Teatro Cervantes por el Quinteto Municipal de la Biblioteca Villaespesa de Almería, con programa a base de obras de Haydn, Boccherini, Mozart, Granados, Albéniz, etc.

CURSOS DE DIVULGACIÓN.

En este II Curso de Extensión Cultural e Iniciación Técnica, ha aumentado la asistencia con relación al anterior en un 55 % más, aumentándose también a cinco meses en vez de tres su duración.

El horario establecido para el mismo es el siguiente:

LUNES: de 7,30 a 9,45	Edafología y Minería de la Comarca; Higiene y Sanidad Rural; Lengua y Mundo Laboral (Clases de 45 minutos).
MARTES: de 7,30 a 9,45:	Aritmética y Contabilidad; Dibujo Industrial y Topográfico; Temas Sociales (clases de 45 minutos).
MIÉRCOLES: de 7,30 a 9,45	Edafología y Minería de la comarca; Geografía e Historia Mineras; Lengua y Mundo Laboral (clases de 45 minutos)
JUEVES: de 7,30 a 9,45	Aritmética y Contabilidad; Dibujo Industrial y Topográfico; Temas de Religión (clases de igual duración).
VIERNES de 7,30 a 9,45:	Edafología y Minería de la comarca; Geografía e Historia Mineras; Nociones de Química (Prácticas) (Igual duración).
SÁBADO: de 7,30 a 8,15	Geometría; de 8,15 a 9,45 Modelado y Talleres.

En la propaganda de estos cursos se emplearon pasquines que se repartieron en calles y establecimientos. La Escuela de Analfabetos actuó previamente al cursillo para entregar certificados de estudios Primarios a los futuros alumnos del mismo, pues este requisito lo hicimos obligatorio para los productores que quisieran asistir.

Se ha celebrado asimismo un Curso monográfico sobre Torno con plazas limitadas —10 alumnos— con una duración de 15 días, siendo el primero que se realiza de esta especialidad en Vera y su comarca, que fué acogido con gran interés por parte de los alumnos que asistieron al mismo.

VIAJES CULTURALES.

El día 25 de abril los alumnos del Instituto Laboral de Vera se desplazaron a Murcia en viaje de estudios con objeto de visitar los monumentos arquitectónicos de la ciudad y contemplar cuantas obras artísticas alberga la rica capital de la Huerta del Segura. A las 7 de la mañana profesores y alumnos salieron en autocar, haciendo un alto en el camino para visitar el Parador de Puerto Lumbreras de la Dirección General de Turismo. A las once de la mañana entraron en Murcia visitando seguidamente la Catedral recorriendo detenidamente todas sus dependencias en especial la Capilla de los Vélez y el Sepulcro de Alfonso X el Sabio. Desde la Torre de la Catedral, una de las más altas de España, pudieron darse cuenta del maravilloso espectáculo de la huerta murciana. A continuación se dirigieron al Obispado para examinar las imágenes religiosas de los siglos XVII y XVIII allí reunidas en la II Exposición de Escultura organizada por el Secretariado Interparroquial de A. Católica.

Allí aparecían obras, tallas, de Alonso Cano, Mena o su círculo, Nicolás Bussy, Francisco Salcillo, Nicolás Salcillo, Roque López y otros.

Entre ellas se encontraba el San Jerónimo de Francisco Salcillo, tallada por el escultor murciano y fechada en 1.775, joya suprema de la escultura realista del barroco español avanzado, las imágenes de San Francisco y Santa Clara, de la Inmaculada Concepción, Cristo muerto en la cruz, etc.

Por la noche visitaron la Feria Regional de muestras, recorriendo detenidamente los Stands de las industrias derivadas de la miera, minería y Dirección General de Marruecos y Colonias, emprendiendo seguidamente el regreso a Vera muy satisfechos por tan provechosa jornada.

VISITA A TURRE Y MOJÁCAR.

Siguiendo el plan iniciado el pasado curso, que pretende dar a conocer al alumnado del Instituto la geografía, historia y economía de la comarca, los escolares acompañados de los Profesores del Centro se desplazaron en autocar el pasado día 21 a los pueblos de Mojácar y Turre.

En ambas localidades recorrieron monumentos, lugares pintorescos, Iglesias y edificios oficiales, siendo acompañados en sus visitas por las autoridades locales y elementos culturales, con los cuales el Claustro de Vera cruzó impresiones acerca de un posible incremento del alumnado procedente de dichos pueblos.

Se informó ampliamente a quienes se interesaron por la marcha del Instituto, de la labor que se realiza y de los Decretos del 12 de febrero sobre ingreso de los bachilleres en las Escuelas de Peritos Industriales y Aparejadores.

Se gestionó la posibilidad de que los Ayuntamientos subvencionaran el transporte de los futuros alumnos de dicha zona de modo análogo a como lo hace el de Los Gallardos, mostrándose las Autoridades bien dispuestas en este aspecto.

Muy satisfechos por las atenciones recibidas abandonaron los Profesores y alumnos las localidades visitadas.

EL INSTITUTO EN CUEVAS DEL ALMANZORA Y ZURGENA

Con esta visita aumentaron los alumnos su conocimiento de la comarca geográfica que se completará perfectamente el próximo curso con viajes a Lubrín, Carboneras y Bédar.

En Cuevas los alumnos recorrieron el Castillo, la Iglesia Parroquial y el Grupo Escolar, en cuyas visitas fueron acompañados por los Profesores del Instituto y las autoridades y jerarquías locales.

En Zurgena visitaron las Fábricas que para la elaboración del mármol tiene instaladas en la estación de F. C. la empresa Carlos Tortosa S. A., la Biblioteca Municipal y los edificios oficiales de la localidad.

En cuantas visitas fueron realizadas recibieron alumnos y Profesores numerosas muestras de afecto por las cuales mostraron su agradecimiento.

También se han realizado visitas a los Institutos Laborales de Huércal-Overa y Albox, donde se celebraron competiciones deportivas y exhibiciones de Gimnasia Educativa que se vieron muy concurridas de público.

FORMACIÓN RELIGIOSA.

Corre a cargo del Profesor de la asignatura del Centro, con las clases, charlas, actos piadosos, etc. Todos los sábados por la tarde tiene lugar en la Parroquia una Sabatina, a la que asisten todos los alumnos.

CONMEMORACIONES.

Se celebran con toda solemnidad las festividades y actos conmemorativos establecidos en el calendario escolar y político, en los que participan los alumnos y Profesores del Centro.

DEPORTES.

De acuerdo con los programas establecidos, se celebran sesiones de Gimnasia educativa diariamente; competiciones deportivas entre los distintos cursos, de balón-bolea y balón-mano, así como juegos dirigidos.

PATRONATO LOCAL.

En noviembre se reunió el Patronato Local para estudiar e informar sobre la conveniencia de las asignaturas a desarrollar en el Curso de Extensión Cultural e Iniciación Técnica, considerando estudiasen temas mineros por su importancia en la comarca.

A propuesta de un Vocal se incluyen entre las materias a desarrollar un estudio conciso del cultivo del naranjo por su importancia local.

INAUGURACION DEL NUEVO CENTRO

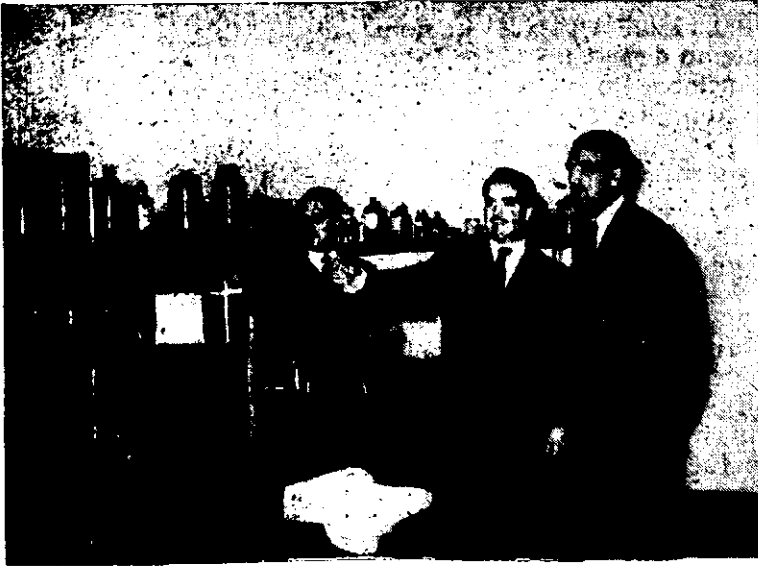

El Ministro de Educación Nacional visita el laboratorio de Química del nuevo Instituto.

Vera, la Muy Noble y Muy Leal Ciudad recibió en los primeros días de diciembre de 1.953 con gran entusiasmo al Ministro de Educación Nacional Excmo. Sr. D. Joaquín Ruiz-Giménez y Directores Generales de Enseñanza Laboral y Primaria que lo acompañaban. En las calles aparecían pancartas, banderas y gallardetes y numeroso público que aplaudió con todo entusiasmo y gratitud a los ilustres visitantes.

Desde la Plaza Mayor donde fué recibida oficialmente la comitiva, ésta, precedida de una gran multitud, se dirigió al nuevo Instituto Laboral de modalidad Industrial y Minera.

Ante el bello y hermoso edificio aparecía un arco adornado con los escudos de Vera, de la Enseñanza Laboral y presidido por una monumental efigie del Caudillo.

En la puerta del Centro esperaban el Director del mismo, Don Antonio M. Acosta García, acompañado del Claustro de Profesores.

Seguidamente el Sr. Cura Párroco procedió a la bendición del edificio, recorriendo el Ministro y acompañantes las diversas instalaciones de las que hizo repetidos elogios.

Al aparecer el Sr. Ruiz-Giménez y demás Autoridades en la mo-

numental tribuna levantada en una de las fachadas del edificio el público allí estacionado prorrumpió en cálidos aplausos.

Hecho el silencio se dió lectura al Decreto por el que se concede la Cruz de la Orden de Alfonso X el Sabio, por sus constantes desvelos en pro de la Enseñanza Laboral, al Alcalde Presidente del Excelentísimo Ayuntamiento de la Ciudad de Vera, Don Francisco Rodríguez Segura, quien a continuación la recibe de manos del Sr. Ministro entre el entusiasmo general de la concurrencia. El Sr. Rodríguez Segura expresó su agradecimiento por la distinción de que habia sido objeto de la que hace partícipe a la Ciudad de Vera, destacando la nobleza, la honradez e hidalguía que fueron siempre notas características de los veratenses.



Bendición de una de las Aulas

En elocuentes términos, el Sr. Ruiz Giménez respondió a las emocionadas palabras del Alcalde, pronunciando un interesantísimo discurso que fué calurosamente aplaudido por un público entusiasta que ocupaba por completo el recinto del Centro.

CLAUSTRO DE PROFESORES Y CARGOS DIRECTIVOS

En el curso 1.953-54 el Claustro de Profesores del Centro está constituido por los siguientes señores:

- 1.º) D. Antonio M. Acosta García Licenciado en Ciencias Químicas y Farmacia, Profesor Titular del Ciclo de Ciencias, Director.
- 2.º) D. Juan Fernández Marín, Presbítero, Profesor Especial de Formación Religiosa, Vicedirector.
- 3.º) D. Manuel Ríos Fernández, Oficial Instructor del Frente de Juventudes, Profesor Especial de Educación Física y F. E. N., Secretario.
- 4.º) D. Francisco Fernández Lupiáñez, Licenciado en Filosofía y Letras, Profesor Titular del Ciclo de Lenguas, Habilitado.
- 5.º) D. Ramón Cortés Roig, Diplomado en Bellas Artes, Profesor Titular de Dibujo, Bibliotecario.
- 6.º) D. Manuel Martínez López, Licenciado en Ciencias Exactas, Profesor Titular del Ciclo de Matemáticas.
- 7.º) D^a. Trinidad León Closa, Licenciada en Filosofía y Letras, Profesor Titular del Ciclo de Geografía e Historia.
- 8.º) D. Andrés Alonso Sánchez, Perito Industrial, Profesor Titular del Ciclo de Formación Manual.
- 9.º) D. José Navarro Segura, Maestro de Taller.

RELACIÓN DE MATERIAL RECIBIDO

(Adquirido con cargo a la subvención del Patronato Nacional)

Despacho Dirección: Mesa tres cajones, sillón tapizado, librería cuatro puertas, tresillo tapizado pana marrón.

Secretaría: Armario dos puertas, mesa siete cajones, sillón asiento tapizado.

2	Máquinas de escribir «Hispano-Olivetti».
80	Sillas madera.
2	Mesas para máquinas de escribir y dos sillas.
20	» de dibujo.
6	» Profesor con sillones.
80	Pupitres (mesas y sillas).
1	Máquina fotográfica «Foca».
1	Mapa eléctrico de la Península Ibérica.
5	Encerados murales para aulas.
1	Cinta métrica de 1 m.
1	Corte motor explosión.
1	Juego siete lentes en estuche.
1	Sistema de poleas.
1	Cronómetro cuenta $\frac{1}{3}$ de segundo.
1	Juego de dos cuadros eléctricos Anatomía y Fisiología.
2	Balanzas de Mhor en estuche.
1	Pinza de turmalina.
5	Calibres con nonius.
1	Puente de hilo.
2	Nonius rectos.
48	Cápsulas porcelana.
6	Crisoles.
1	Juego embudos Buchner.
18	Refrigerantes.
6	Tubos bromo.
30	Pipetas.
18	Probetas.
12	Luretas.
1	Juego pesas latón para balanza Rovernal.
1	» medidas para líquidos.
1	» » » áridos.
1	» » » granatarios.
1	Balanza precisión amortiguadores, lectura óptica por proyección al 0,1.
115	Frascos conteniendo reactivos.
6	Llaves vidrio doble paso.
6	Lamparillas vidrio para alcohol.
6	Trípodes hierro.
6	Telas metálicas con amianto.

6	Triangulos tierra pipa.
1	Prensa tapones ritativo.
6	Soportes placa hierro universal completos.
6	Pesa-sustancias de 40 x 40.
3	Trompas de vidrio para vacío.
6	Libritos papel tornasol rojo y azul.
1	Mortero de vidrio con mano.
1	Caja de pesas latón.
1	Decímetro cúbico con tres medidas huecas.
1	Metro plegable.
1	Termometro de 100°.
1	» » 350°.
1	Barómetro aneroide.
1	Psicrómetro.
1	Granatorio sin pesas.
3	Voltímetros de 0-15 voltios.
1	» » de 0-150 »
1	Carrete de Ruhmkorff.
1	Corte de máquina de vapor.
1	» de motor Diésel combustión interna.
2	Areómetros más ligeros.
2	» » pesados.
2	Densímetros » pesados.
2	» » ligeros.
2	Tubos Boile-Mariette.
1	Espejo cóncavo-convexo.
5	Esferómetros.
1	Tornillo y tuerca de madera.
1	Torno diferencial.
1	Máquina centrifuga.
1	Regulador de Watt.
1	Cilindro de corcho y madera
1	Juego de bolas metal.
1	Centrifugadora.
1	Aro aplanamiento.
1	Juego dos imanes en estuche.
1	Anillo de S'Gravessande.
1	Colección de 50 modelos cristalográficos de madera.
1	» de 6 » » de alambre.
1	Calorímetro de Seinhold.
1	Balanza hidrostática.
2	Nonius circular de madera.
2	Micrómetros Palmer.
1	Equipo material prácticas Botánica.
1	» » » Zoología.
1	Potenciómetro.
1	Balanza Roverbal.
1	Estufa de desecación electrica.
5	Microscopios.
5	Lentes binoculares.

- 5 Microtomos.
- 1 Estufa para cultivo.
- 100 Tubos ensayo.
- 12 Matraces.
- 24 " Erlenmeyer.
- 42 Vasos precintados.
- 6 Probetas desecadores de gases.
- 2 Desecadores.
- 1 Embudos.
- 28 Cristallizadores.
- 1 Mortero porcelana.
- 3 Matraces Kitasato.
- 10 Metros tubo goma distintas medidas.
- 15 Matraces aforados.
- 1 Resma papel filtro.
- 1 Aparato de Kipp.
- 1 Reostato de 50 a 3 amp. cursor.
- 18 Tornillos «IRIMO» 100 mm. ancho boca.
- 5 Fraguas portátiles ventilador a mano con banco de madera.
- 6 Bancos de ajuste.
- 13 Bancos carpintero.
- 5 Gramiles.
- 45 Calibres Mica.
- 1 Calibre Pulnero.
- 1 Juego llaves Penens corp. 9135 Grench Set.
- 1 » terrajas de 1/8 a 1 plgd. Wiweri.
- 1 » » de 3 a 24 milímetros.
- 45 Limas planas punta basta de 10.
- 10 » de 12.
- 45 Limas de punta entrefina de 8".
- 45 Cortafrios de 200 mm.
- 45 Reglas graduadas de 300 mm.
- 1 Torno de madera con motor de 1 HP cor. trif. con instalación, tornillos de fijación.
- 1 Máquina serradora de cinta M. S. O. con motor AEG 4 HP.
- tornillos fijación Guía GPB.
- 60 Barrenas.
- 30 Escuadras cartabón.
- 20 Corta-alambres.
- 20 Reglas rígidas
- 3 Tenazas arrancar.
- 6 Barreuas.
- 1 Serrucho puntas.
- 1 Cepillo testa.
- 15 Barrenas.
- 15 Soldaderas.
- 15 Juegos puntas.
- 45 Cardas.
- 30 Garlopines.
- 30 Cepillos de afinar.

20	Alicates de boca plana.
20	Puntas de trazar.
3	Atornilladores.
3	Martillos de ebanista.
2	Compases de 250.
1	Berbiquí de carraca con juego de 6 brocas.
1	Afiladora de sobremesa.
4	Gubias.
1	Piedra para asentar filo.
1	Aceitera a presión.
1	Cazo de cola.
2	Lámparas de soldar serrot de 1/2 litro.
2	Calibres alza tipo Mauser.
2	Micrómetro a eje de 0 a 25.
1	Juego de tenazas para tubo Bergman.
1	Mármol de trazar.
2	Juegos de brocas de 1 a 33 mm.
1	Electroesmeriladora con motor 1'1 HP.
1	Muela esmeril.
2	Bancos de carpintero.
30	Cepillos de desbastar.
225	Limas.
45	Puntas de trazar.
30	Falsas escuadras madera.
30	Escofinas.
120	Formones.
30	Gatos de aprieto.
30	Gubias.
30	Metros de madera.
30	Mazos de madera.
30	Limas media caña.
30	Martillos ebanista.
30	Piezas asentar filo.
30	Cuchillos de pulir.
20	Alicates puntas redondas.
20	Limas planas entrefinas 8"
20	Limatones
20	Reglas de madera de 50 cm.
20	Juegos de escuadra y cartabón.
3	Entenallas jaspeadas.
3	Mazos de madera.
3	Escofinas redondas 6".
3	Compases de puntas.
1	Tenaza saca bocados.
2	Tenazas de cañón.
2	Tenazas de buje.
2	Tenazas planas.
2	Planas de escuadra.
2	Juegos de pala espetón y coidilla.
2	Martillos de bola.

- 2 Machos de 2 kgs.
- 2 Planas de 60x60.
- 2 Destajadores de boca de 25x35.
- 2 Rompedoras cuadradas.
- 2 Juegos canalejas de mano.
- 2 Juegos canalejas de yunque.
- 2 Petos de badana.
- 2 Granetes acero.
- 1 Tas de hierro fundido.
- 1 Juego con 6 martillos chapista.
- 1 Bigorneta acero redonda.
- 1 Tas de espiga redondo.
- 1 Tas de espiga ovalado.
- 1 Bigorneta media caña.
- 1 Trancha.
- 1 Guillamen de 18 mm.
- 1 Sierra de mano de redondear.
- 1 Sierra con mollejon.
- 15 Destornilladores pequeños.
- 30 Alicates.
- 15 Llaves inglesas de 5"
- 30 Limas.
- 3 Mazos de madera.
- 6 Entenallas de 100 mm.
- 1 Juego ramplungs.
- 1 Juego sacabocados con estuche.
- 45 Escuadras de tacón de 90°.
- 45 " lisas de 120°.
- 30 Destornilladores.
- 30 Gramiles pequeños.
- 30 Serruchos ordinarios de 16"
- 30 " de costilla.
- 30 Tenazas de arrancar de 7".
- 20 Tijeras para papel y tela.
- 20 " para chapa.
- 3 Destornilladores.
- 3 Arcos de sierra.
- 3 " de segueta.
- 3 Serruchos de costilla tamaño mediano.
- 3 " de punta.
- 3 Escofinas media caña.
- 1 Acanalador con hierro.
- 1 Sierra de mano hoja ancha.
- 2 Compases gruesos de 20 cm.
- 2 " de puntas.
- 1 Sierra de calar.
- 15 Cuchillas electricista.
- 15 Metros de madera con muelle.
- 15 Alicates mango ebonita 6"
- 15 Escofinas de 6"

- 6 Arcos de sierra de 12"
- 6 Destornilladores medianos.
- 6 Compases de punta.
- 1 Autotransformador.
- 6 Compases de exteriores.
- 6 Compases de interiores.
- 6 Tijeras para cortar chapa.
- 1 Caja con voltímetro y amperímetro.
- 30 Escuadras de hierro con tacón.
- 11 Tornillos micrómetro latón sistema Palmer 0-24 mm.
- 1 Juego de escariadores acero carbono de 4 a 12 mm.
- 2 Garlopas.
- 2 Escofinas.
- 1 Martillo de peña.
- 15 " " de 250 grs.
- 3 Reglas metálicas.
- 3 Escuadras de 120° lisas.
- 1 Plantilla de 55°.
- 1 " de 60°.
- 2 Aceiteras a presión.
- 2 Arcos de sierra.
- 2 Paquetes placas soldar.
- 2 Cortafrios.
- 1 Espátula de 40 cms.
- 1 Espátula de 50.
- 3 Escoplos.
- 1 Chaira.
- 4 Formones.
- 1 Martillo de orejas.
- 15 Destornilladores.
- 1 Sacapoleas.
- 1 Llave inglesa.
- 3 Alicates corta-alambres.
- 45 Martillos de bola.
- 45 Gramiles moleteados.
- 1 Taladro pecho E/c h/13.
- 2 Juegos de pernos rosca.
- 2 " de llaves inglesas.
- 1 Nivel alta precisión.
- 45 Compases de punta.
- 45 Arcos de sierra extensibles.
- 2 Tajaderas de mano.
- 2 Degüellos de "
- 2 Tajadoras de yunque.
- 2 Degüellos de "
- 2 Juegos canalejas de mano.
- 1 Máquina combinada planeadora con taladro y sierra circular, motor 3 HP.

- 1 Reostato de 50 a 3 amp.
- 1 Lámpara de Mercurio III.
- 1 Taladro de sobremesa con Motor trifásico «Lancor».
- 5 Bancos de trabajo de electricista.
- 1 Máquina de aserrar metales con motor acoplado.
- 3 Bancos de Trabajos Manuales.
- 1 Torno mecánico de 700 m/m. de entre puntos, motor 1 HP.
- 1 Rectificadora sobretorno. «Delfos», 0,33 HP.
- 1 Torno cilíndrico COMESA, motor 2 HP.
- 1 Máquina aserrar metales PAYFE de 18".
- 1 Limadora FEJOLA 310 m/m. de cnrso.
- 1 Prensa de husillo de 8 Tns.
- 1 Taladro eléctrico.
- 1 Soldadora eléctrica SOLDARGO.
- 1 Fresadora JARBE tipo «C».

MATERIAL ELÉCTRICO DISTRIBUIDO DE LA SIGUIENTE FORMA:

PRIMER PANEL:

- 3 Pilotos con sus lámparas.
- 3 Amperímetros.
- 3 Fusibles.
- 2 Interruptores.
- 1 Partidor metálico.
- 1 Panal chapa hierro.
- 21 Bornas bulones para toma de energía.

SEGUNDO PANEL:

- 1 Piloto con su lámpara.
- 1 Interruptor.
- 1 Fusible.
- 1 Amperímetro.
- 1 Voltímetro.
- 1 Conmutador. 1x9 voltimétrico.
- 15 Conmutadores con discos grabados y anodizados.
- 1 Conmutador 1x3.
- 2 Bornas toma corrientes.
- 1 Panal de Chapa de hierro.
- 1 Bastidor angular.
- 1 Transformador.

TERCER PANEL:

- 1 Piloto con su lámpara.
- 1 Voltímetro.
- 1 Amperímetro.
- 1 Fusible.
- 1 Automático.
- 1 Reostato regulador.
- 1 Conmutador 1x9.

- 15 Conmutadores con discos grabados y anodizados.
- 2 Bulones toma corrientes.
- 1 Bastidor metálico.
- 1 Divisor de tensión.
- 1 Panal chapa de hierro.
- 1 Impedancia.

15 CUADROS INDIVIDUALES compuestos de:

- 1 Amperímetro.
- 1 Voltímetro.
- 2 Cortacircuitos.
- 1 Piloto con bisel y lámpara.
- 10 Bornas toma corrientes.
- 1 Chapa metálica.
- 1 Caja de madera barnizada en su color.

RELACIÓN DE MATERIAL RECIBIDO

(ADQUIRIDO CON CARGO A LA SUBVENCIÓN DEL PATRONATO PROVINCIAL)

-
- 6 Mesas para 6 alumnos cada una.
 - 7 Estantes de 2'00x0'90x0'20 m.
 - 3 " " " " puertas cristales.
 - 51 Taburetes alumnado.
 - 1 Mesa-mueble corrido de 8x 0,6 m.
 - 1 " " " de 4'1 5x0,6 m.
 - 6 Depósitos de cinc.
 - 2 Vitrinas de 2 x 2 x0'5 m. con crastales.
 - 6 Espalderas en tres grupos de dos.
 - 1 Cuerda lisa.
 - 1 Cuerda de nudos.
 - 1 Escalera marina.
 - 1 Potro.
 - 1 Plinto.
 - 1 Caballo.
 - 1 Juego de aros de baloncesto.
 - 1 Peso lanzamiento.
 - 1 Disco lanzamiento.
 - 1 Jabalina de bambú.
 - 1 Balón volea válvula.
 - 1 Balón futbol correa
 - 1 Goma nº 5.
 - 40 Pantalones Futbol azules.
 - 1 Reglamento futbol.
 - 1 Válvula record.
 - 1 Reglamento balón volea.

- 1 Reglamento balón mano.
 - 1 Balón cesto correilla.
 - 1 Goma n.º 6.
 - 1 Bomba.
 - 1 Juego redes balón cesto.
 - 1 Balón mano.
 - 1 Goma n.º 2.
 - 1 Red balón bolea.
 - 1 Jabalina fresno.
 - 1 Pasacintas.
 - 1 Radio gramola Phillips con discos.
 - 1 Imagen de San Fernando de 1 metro de altura.
 - 1 Imagen de Santo Tomás.
-

RESUMEN ESTADISTICO

CURSO 1.953-54

MATRICULA DE INGRESO:

Junio, 27; Septiembre, 52; Total, 79.

CALIFICACIONES:

Junio: 1 Sobresaliente; 2 Notables; 8 Aprobados; 16 Exentos por presentar C. E. P.

Septiembre: 2 Sobresalientes; 10 Notables; 17 Aprobados; 19 Exentos por presentar C. E. P.; 4 Suspensos.

MATRICULA CURSOS:

Primero, 75 alumnos; Segundo, 26; Total, 101.

CALIFICACIONES DE PRIMERO Y SEGUNDO CURSOS:

(ADJUNTO)

II CURSO DE EXTENSION CULTURAL

E INICIACION TECNICA:

Matriculados, 56; Duración 5 meses.

I CURSILLO MONOGRÁFICO DE TORNO CILINDRICO:

Matriculados, 10; Duración 20 días.

ORIGEN SOCIAL DE LOS ALUMNOS DEL CURSO DE EXTENSION CULTURAL:

Auxiliar farmacia, 1; Actividades diversas, 6; Construcción 8; Jornaleros 6; Agricultores, 20; Pastores, 1; Industriales, 5; Carpinteros, 4; Mecánicos, 3; Oficinas, 2; Total 56.

DEL CURSO MONOGRÁFICO;

Construcción, 3; Mecánicos, 3; Actividades diversas, 4; Total 10.

CALIFICACIONES DE PRIMERO Y SEGUNDO CURSOS

PRIMER CURSO:

Ciencias de la Naturaleza

Sobresalientes, 3; Notables, 8; Aprobados, 19; Suspensos, 21;
Total alumnos, 61.

Geografía de España.

Sobresalientes con honor, 3; Sobresalientes, 4; Notables, 6;
Aprobados, 16; Suspensos, 28; No Presentados, 28; Total alumnos, 63.

Nociones de Aritmética y Geometría

Sobresalientes, 2; Notables, 3; Aprobados, 20; Suspensos, 29;
No Presentados, 12; Total alumnos, 66.

Trabajos Manuales

Sobresalientes, 2; Notables, 8; Aprobados, 31; Suspensos, 11;
Total alumnos, 63.

Lengua Española

Sobresalientes, 1; Notables, 2; Aprobados, 26; Suspensos, 21;
No presentados, 14; Total alumnos, 64.

Formación Religiosa

Aptos, 40; No Aptos 12; No Presentados, 11; Total alumnos, 63.

Formación del Espíritu Nacional

Aptos, 24; No Aptos, 31; No Presentados, 8; Total alumnos, 63.

Dibujo a mano alzada

Notables, 7; Aprobados, 30; Suspensos, 17; No Presentados, 9;
Total alumnos, 63.

CURSO 1.954-55

Fragment of text from the reverse side of the page, appearing as bleed-through or a partial view of the next page.

MEMORIA DEL CURSO 1954-55

INAUGURACIÓN

Se realizó la inauguración del Curso con gran solemnidad, celebrándose la Santa Misa por el Profesor de Religión del Centro, Acto Académico en el Teatro Cervantes donde se leyó la Memoria del Curso anterior por el Secretario, interviniendo después el Rvdo. P. Valentín Navarro Martín que disertó sobre el tema «Pensamiento de la Iglesia en la actualidad».

A continuación pronunció unas palabras el Sr. Director del Instituto Laboral, finalizando el acto declarando el Sr. Alcalde, Presidente del Patronato Local de Enseñanza Media y Profesional inaugurado el Curso 1.954-55 en nombre del Jefe del Estado.

MOVIMIENTO DE PERSONAL

Dando comienzo en el actual curso la asignatura de Cultura Industrial del Ciclo Especial, y habiéndose declarado desierto el oportuno Concurso, le fué acumulada al Profesor Titular del Ciclo de Ciencias de la Naturaleza D. Antonio M. Acosta García.

Todas las demás disciplinas estaban atendidas desde el pasado Curso.

Causó baja D. José Crisol Martos, Profesor Interino de Dibujo nombrado por el Patronato Provincial, y alta D. Adrián Moreno Vicente para dicha asignatura, nombrado por la Dirección General de Enseñanza Laboral.

EXÁMENES DE INGRESO

En la convocatoria de junio se matricularon 18 alumnos y en la de septiembre 11, resultando en la primera convocatoria examinados ocho con las siguientes calificaciones: 3 Notables, 5 Aprobados, 1 exento por presentar certificado de Estudios Primarios y 9 No Presentados.

En la convocatoria extraordinaria de septiembre se examinaron nueve, resultando: 6 aprobados, 3 notables, 11 dispensados del examen por presentar certificados de Estudios Primarios.

del Centro D. Fernando Enríquez de Salamanca, que acompañó su documentada y amena conferencia con proyecciones.

Don Adrián Moreno Vicente, Profesor de Dibujo del Instituto Laboral, disertó sobre «Pintura Española».

El día 9 de abril, el Rvdo. P. José M.^a de Vera, presidente de la Sección del I.C.E.S. de Barcelona, pronunció una conferencia sobre «Soluciones actuales a algunos problemas de nuestra juventud».

D. Francisco Guil Andrés, Profesor del Instituto y de la Escuela de Comercio de Almería, disertó sobre el tema «Producción Industrial de Energía Atómica».

D. Pedro Serrano Expósito, Delegado Provincial de la O.N.C.E. hablo sobre «Los ciegos españoles en la actualidad».

La última conferencia estuvo a cargo de la Sta. Tadea Fuentes Profesora del Instituto de Enseñanza Media de Almería, en homenaje a la memoria de Celia Viñas, Catedrático que fué del Instituto almeriense, versando sobre «Almería en la obra literaria de Celia Viñas». Intervino en este homenaje el Director del Instituto Laboral de Vera.

ACTOS ACADÉMICOS

Con motivo de la festividad de Sto. Tomás de Aquino se celebraron diversos actos en los que participaron Profesores, alumnos y numeroso público. Igualmente en cuantas conmemoraciones Nacionales se celebraron en nuestra Ciudad.

PUBLICACIONES

Se edita por el Centro un Boletín trimestral titulado «BAREA» que es muy bien acogido por el público.

Confeccionado por los alumnos se publica en las conmemoraciones más importantes un periódico volante denominado «Servicio» con 8 páginas.

Se publicaron, también, pasquines, folletos, memorias, etc.

RELIGIÓN

Los Diferentes actos religiosos y toda la vida del Centro en el aspecto formativo-religioso es dirigida por el Profesor de Religión por medio de clases, charlas, etc. Todos los Sábados tiene lugar una Sabatina con asistencia de Profesores y alumnos.

ACTIVIDADES DEL FRENTE DE JUVENTUDES

Todos los alumnos están encuadrados en la Organización, perte-

neciendo casi en su totalidad a las Falanges Juveniles de Franco en sus respectivas localidades.

En los actos del «Día del Dolor» y otras festividades participan los alumnos, confeccionando periódicos Murales y de Escuadra en cada Curso, siendo expuestos los mejores en el tablero del Centro dedicado a este fin.

A los Cursos de Precapacitación de Mandos celebrados en Almería durante Navidades y Semana Santa, asistieron seis alumnos, y al Campamento Nacional de Mandos «Francisco Franco» instalado en Covalada (Soria) asistieron también cinco alumnos que realizaron el Curso de Jefes de Falange Nacional de las FF. JJ.

DEPORTES

Diariamente los alumnos de los distintos cursos tienen una clase de Gimnasia Educativa y en días señalados celebran competiciones de Balón-volea, Balón-mano, Balóntiro y Juegos dirigidos en el Campo de Deportes del Centro.

También participan los que se seleccionan, en los encuentros que organiza la Asesoría de E. Física del Frente de Juventudes de Almería, según el calendario provincial de competiciones.

EXCURSIONES

Con motivo de la gran concentración Mariana convocada por el Excmo. y Revmo. Sr. Obispo de la Diócesis, a la que concurrió entre otras muchas, la Patrona de Vera, Santísima Virgen de las Angustias, el Centro dejó patente su devoción acompañando a la Virgen a Almería Profesores y alumnos, participando en los actos de piedad allí organizados.

Este viaje fué aprovechado por los alumnos para conocer Almería y sus principales monumentos, como la Alcazaba.

Los alumnos de Tercer Curso hicieron un viaje a la local de Albox invitados por el F. de J. de aquella localidad para celebrar un encuentro de futbol, siendo atendidos por los Profesores y alumnos del Instituto Laboral de dicha local.

RELACIONES CON LOS PADRES DE LOS ALUMNOS

Con objeto de tener informados a los padres de los alumnos de los estudios de estos, mensualmente se les envían las notas obtenidas, disciplina y comportamiento observado. Cada Profesor Delegado de Curso mantiene correspondencia con los Padres en los casos que es conveniente informarles sobre los diversos aspectos de la vida de los alumnos en el Centro.

VISITAS RECIBIDAS

Se recibió la visita del Excmo. Sr. Gobernador Civil, Presidente del Patronato Provincial de Enseñanza Media y Profesional de Almería, que recorrió las instalaciones del Centro y visitó la Emisora de Radio, elogiando la labor y funcionamiento del Centro y dirigiendo un saludo por la radio a Vera y pueblos comarcanos.

También se recibió la visita de miembros del Patronato Provincial, Arquitecto-Asesor de Construcciones Laborales en la provincia, así como varias personalidades de los pueblos próximos.

Con motivo de la reunión celebrada en Vera por los Secretarios e Interventores de Administración Local, visitaron el Centro, que recorrieron detenidamente, quedando impresionados de la magnificencia de las instalaciones y del funcionamiento en orden a la mejor formación de los muchachos de estos pueblos, expresado así por el Presidente del Colegio de Interventores.

OTRAS ACTIVIDADES

Continuando la Institución de Formación del Profesorado de Enseñanza Laboral su formación entre los Profesores de los Centros de Enseñanza Media y Profesional, este curso convocó a los del Ciclo de Ciencias Naturales y Dibujo para celebrar un curso de perfeccionamiento, asistiendo de nuestro Centro D. Antonio M. Acosta García y D. Adrián Moreno Vicente.

EXPOSICIONES

Con motivo de la Clausura del Curso de Economía Doméstica se instaló en una de las Aulas del Centro una exposición magníficamente presentada por las alumnas, de todos los trabajos realizados en Corte, Muñequería, Artesanía, etc. que fué visitada por numeroso público.

D. José Crisol Martos también expuso sus obras de Dibujo Técnico, en fechas anteriores.

EMISORA DE RADIO

Se instaló en el Instituto una Emisora de Radio que alcanza una distancia aproximada de 60 km. desde la que se informa a todos los pueblos de la comarca de la vida y actividades de la Enseñanza Laboral, constituyendo un gran medio de divulgación como lo demuestra el hecho de las numerosas consultas que, de todo orden, hemos recibido, y al anunciar las conferencias, el público de los pueblos se desplaza para asistir a las mismas.

Se celebran diariamente dos emisiones: una de las 13'30 a las 14'30 horas, y otra por la noche de las 21 a las 22'30.

CINE-CLUB

En el Teatro Cervantes de la localidad, cedido generosamente por la Empresa, se iniciaron las sesiones de Cine con la película «Balarrasa», continuando con Documentales y películas de corto metraje a través de todo el Curso.

Varios de los documentales proyectados fueron enviados por el Servicio Audiovisual de la Dirección General de Enseñanza Laboral.

OBRAS

Aprobado por la Dirección General un presupuesto adicional de 300.000 ptas. para obras del Centro, se realizaron totalmente, instalándose aljibes, red metálica en la cerca del edificio, pintura de zócalos, aceras, etc.

EL CENTRO EN LA COMARCA

Durante este curso asistieron un numeroso grupo de alumnos de los pueblos de esta comarca—Los Gallardos, Antas, Garrucha, Herrerías y Cuevas del Almanzora—utilizando coches de viajeros y bicicletas, recorriendo distancias bastante considerables demostrando con ello un gran interés por parte de alumnos y padres que realizan un gran esfuerzo.

La Empresa Minas de Almagrera S. A. sigue enviando sus alumnos—hijos de productores—al igual que el pasado curso, haciendo los desplazamientos y estudios por cuenta de la empresa.

Con la subvención recibida de la Dirección General para transportes, 5.000'00 ptas., se pudo aumentar el alumnado procedente de otros pueblos que no disponían de medios para sus desplazamientos.

El ambiente del Centro en la Comarca es magnífico, como lo demuestra el hecho de que cada año aumenta el número de la matrícula y asiste numeroso público de varios pueblos a los Ciclos de Conferencias.

El gran medio que se utiliza para divulgar todo lo referente a la vida del Centro es nuestra Emisora de Radio.

PROYECTOS

Durante el próximo curso, se pretende:

- a) Que funcione un autocar contratado exclusivamente para este servicio, que recorrerá los pueblos de Los Gallardos, Turre, Mojácar, Garrucha, que recogiendo a los alumnos por la mañana los lleve a sus domicilios a la tarde, después de finalizada la jornada escolar.
- b) El servicio ya instalado desde Minas de Almagrera, pasando por Herrerías y Cuevas del Almanzora hasta Vera, que siga funcionando como este año para que los alumnos sigan normalmente sus cursos.

c) Mejorar la instalación en el Centro del Hogar-Cantina en la planta baja, donde en régimen de Hogar Juvenil los alumnos tengan juegos de mesa y sitio cómodo para su esparcimiento, así como poder efectuar sus comidas al mediodía ya que un elevado porcentaje de los mismos son de pueblos comarcanos.

PROTECCIÓN ESCOLAR

EMPRESA MINAS DE ALMAGRERA S. A. Subvenciona 11 alumnos, hijos de mineros de la empresa facilitándoles los libros de texto, abonando las matrículas y poniendo a su disposición una furgoneta que los traslada desde sus domicilios hasta el Instituto, distante 18 km. del Centro Minero.

EMPRESA MIGUEL GIMENEZ E HIJOS, S. L., DE VERA. Ha donado la cantidad de 1.000 pesetas para sufragar los gastos de libros de texto de seis alumnos, hijos de productores de su Empresa.

MATRÍCULAS GRATUÍTAS

Durante el curso ha sido concedida matrícula gratuita por falta de medios económicos a 17 alumnos.

LIBROS DE TEXTO Y MATERIAL ESCOLAR

Por el Centro se facilitaron a los alumnos que lo necesitaron libros de texto gratuitamente, y el material escolar necesario. Cada año va aumentando en nuestra Biblioteca el número de libros de texto por aportaciones del Profesorado y particulares.

DIRECCIÓN GENERAL DE ENSEÑANZA LABORAL

Siendo preocupación de la Dirección General de Enseñanza Laboral el facilitar ayuda al estudiante necesitado, ha concedido este curso escolar, 3 becas de 500 pesetas a los alumnos Manuel Martínez Valero, Roberto Cortés González y Antonio Argüelles Martínez.

ASISTENCIA MÉDICO-SANITARIA

Desde que los alumnos ingresan en el Instituto se someten a un reconocimiento periódico que realiza el Doctor D. Antonio García Segura, Médico de A. P. D. y Profesor del Curso de Extensión Cultural e Iniciación Técnica.

Cada alumno posee su ficha sanitaria, donde figuran los resultados de los reconocimientos y sus incidencias.

CURSO 1.954-55

MATRICULAS

Matrícula de Ingreso	29.
• de Primero.	40.
• de Segundo.....	37.
• de Tercero	19.

CURSO 1.955-56

Ingreso	Junio.....	42.
	Septiembre	26.

INGRESO 1.954-55

CALIFICACIONES

Junio	{	3 Notables.
		5 Aprobados.
		1 Exento examen por Cert. Estudios.
		9 No Presentados.
Septiembre	{	3 Notables.
		6 Aprobados.
		11 Exentos examen por Certificados Estudios.

RESUMEN DE LAS CALIFICACIONES OTORGADAS EN LA CONVOCATORIA DE JUNIO DE 1.955

CURSOS

PRIMERO

F. E. N.	Aptos:	21	No Aptos:	6	No Presentados:	7
E. Física.	Aptos:	24	No Aptos:	2	No Presentados:	6
F. Religiosa .	Aptos:	21	No Aptos:	6	No presentados:	8
F. Manual.	Aprobados:	13	Notables:	6	Sobresalientes:	
	S-Honor:	2	Suspensos:	6	No presentados:	7
Matemáticas.	Aprobados:	17	Notables:	4	Sobresalientes:	
	S-Honor:		Suspensos:	8	No Presentados:	8
Ciencias. ...	Aprobados:	14	Notables:	2	Sobresalientes:	2
	S-Honor:	1	Suspensos:	2	No Presentados:	14
Dibujo ...	Aprobados:	25	Notables:	1	Sobresalientes:	2
	S-Honor:		Suspensos:		No Presentados:	6
Geografía ...	Aprobados:	13	Notables:	3	Sobresalientes:	1
	S-Honor:	1	Suspensos:	8	No presentados:	7
Lengua Esp.	Aprobados:	15	Notables:	5	Sobresalientes:	2
	S-Honor:		Suspensos:	6	No Presentados:	8

SEGUNDO

F. E. N.	Aptos:	27	No Aptos:	4	No Presentados:	2
E. Física.	Aptos:	28	No Aptos:	4	No Presentados:	6
F. Religiosa.	Aptos:	30	No Aptos:		No Presentados:	3
F. Manual ..	Aprobados:	20	Notables:	7	Sobresalientes:	2
	S-Honor:	3	Suspensos:	2	No Presentados:	4
Matemáticas.	Aprobados:	21	Notables:	4	Sobresalientes:	
	S-Honor:		Suspensos:	5	No Presentados:	2
Física y Q. . .	Aprobados:	16	Notables:	6	Sobresalientes:	1
	S-Honor:		Suspensos:	8	No Presentados:	6
Dibujo ...	Aprobados:	26	Notables:	4	Sobresalientes:	3
	S-Honor:		Suspensos:		No Presentados:	2
Geografía. . .	Aprobados:	15	Notables:	5	Sobresalientes:	2
	S-Honor:	1	Suspensos:	8	No Presentados:	2
Lengua y L.	Aprobados:	19	Notables.	5	Sobresalientes:	1
	S-Honor:		Suspensos:	6	No Presentados:	2

TERCERO

F. E. N.	Aptos:	16	No Aptos;		No Presentados:	1
E. Física. ...	Aptos:	14	No Aptos:	1	No Presentados:	1
F. Religiosa .	Aptos:	15	No Aptos:		No Presentados:	1
F. Manual. ...	Aprobados:	3	Notables:	5	Sobresalientes:	
	S-Honor		Suspensos:	4	No Presentados:	6
Matemáticas.	Aprobados:	11	Notables:	3	Sobresalientes:	
	S-Honor:		Suspensos:	1	No Presentados:	1
C. Especial ..	Aprobados:	13	Notables:	1	Sobresalientes:	1
	S-Honor:		Suspensos:		No Presentados:	3
Fis. y Q. Ind.	Aprobados:	2	Notables:	2	Sobresalientes:	
	S-Honor:	1	Suspensos:		No Presentados:	1
Dibuj o...	Aprobados:	14	Notables:		Sobresalientes:	1
	S-Honor		Suspensos:		No Presentados:	3
Historia	Aprobados:	8	Notables:	5	Sobresalientes:	1
	S-Honor:	1	Suspensos:		No Presentados:	1
Lengua ..	Aprobados:	10	Notables:	1	Sobresalientes:	2
	S-Honor:		Suspensos:		No Presentados:	1

CALIFICACIONES INGRESO 1.955

	1	Matrícula de Honor.
	3	Sobresalientes.
Junio	10	Notables.
	4	Suspensos.
	4	No Presentados.
	21	Aprobados.
	4	Notables.
	21	Aprobados.
Septiembre	3	No presentados.
	1	Suspenseo.
	1	Exento examen por Cert. Estudios Primarios.

MATERIAL RECIBIDO

Durante este curso se ha recibido el material siguiente con cargo al Patronato Nacional:

- 2 Linternas de proyección.
- 4 Lupas de mano.
- 20 Mesas de dibujo.
- 1 Multicopista AUXMAR.
- 40 Pupitres.
- 40 Sillas.
- 4 Bancos de Ajuste.
- 20 Sillas.
- 1 Electroafiladora de Cintas de Sierra.
- 100 Frascos b/c. sin tapón blancos de 100 cc.
- 25 » » con tapón plano blancos de 100 cc.
- 5 Tacos de madera con 6 frascos cuentagotas de 60 cc.
- 5 Frascos cuentagotas tapón pipeta y goma.
- 4 » para bálsamo del Canadá.
- 50 » tapón plano blancos de 90 cc.
- 3 Mangos Kollen con asa.
- 3 Cestillos de alambre 15X15
- 12 Frascos b/c. tapón plano blancos de 500 cc.
- 5 » » » topacio de 500 cc.
- 1 Juego taladratapones.
- 250 Gramos sacarosa pura.
- 250 » lactosa pura.
- 500 » éter acético.
- 50 cc. bálsamo del Canadá.
- 250 grs. creosota pura de haya.
- 25 » timol crista puro.
- 1000 » alumbre de potasa puro
- 500 » gelatina en placas.
- 250 cc sulfato férrico amónico.
- 250 » yoduro potásico puro.
- 500 » glicerina bidestilada.
- 1000» dexilol puro.
- 50 » yodato potásico p. a.
- 100 » cloral hidratado.
- 5 grs. verde de metilo en polvo.
- 10 » » » brillante.
- 25 » azul de metileno.
- 10 » rojo congo.
- 10 » » neutro.
- 10 » Eusina.
- 10 » carmín índigo.
- 10 » violeta.
- 10 » fuchina básica.
- 10 » Sudán III.

- 5 » Ematoxalina.
- 50 » colorante Gimra en solución.
- 1 Decímetro cúbico.
- 3 Amperímetros O-10 amp.
- 1 Dilatómetro.
- 3 Frascos de caza.
- 1 Caja de madera con 80 preparaciones microscópicas.
- 1 Lupa de mano.
- 5 Cubetas de hierro esmaltado.
- 5 Planchas de plomo con parafina.
- 5 Extendedores de insectos.
- 12 Planchas de corcho comprimido.
- 1 Suavizador para navaja y 1 paquete pasta.
- 1 Baño-maria eléctrico.
- 1 Elevador reductor de corriente para aparatos de cine.
- 3 Matraces de 250 cc.
- 3 Baños Babo aire caliente 18 cm.
- 12 Cajas Patri 7 cm.
- 500 Portaobjetos.
- 500 Cubreobjetos.
- 12 Tornillos de banco 60 mm. boca.
- 1 Mapa Físico de España.
- 1 Archivador metálico.
- 12 Tornillos banco.
- 2 Yunques.
- 1 Mapa de España Político.
- 1 Mapa de España de Producciones.
- 1 Juego pedagógico «El Mapés».

CON CARGO AL PATRONATO PROVINCIAL

- 3 Portátiles lamparillas.
 - 1 Colección 100 minerales.
 - 1 Colección 50 rocas.
 - 1 Electrodo de antimonio.
 - 1 Yunque.
 - 8 Mapas.
 - 250 grs. Reactivo Boutron Boudet.
 - 1 Hidrotrímetro.
 - 1 Frasco Hidrotimétrico.
 - 3 Picnómetros.
-

ESTADÍSTICA SOCIAL DE LOS ALUMNOS

Agricultores	14'6	por ciento.
Obreros (Construcción, etc.).....	24'	»
Profesiones liberales	18'6	»
Técnicos.....	8'	»
Profesiones diversas.....	34'6	»

SITUACIÓN ECONÓMICA DE LA FAMILIA

Deficiente	20'	por ciento.
Regular	49'3	»
Buena	30'6	»

HERMANOS

1 hermano	16'	por ciento.
2 »	17'3	»
3 »	33'3	»
Más de 3	26'	»
Ninguno	6'6	»



**IMPRESA
FRANCISCO DE HARO
VERA**