Jóvenes

Noviembre 1945
ALMERIA

HOJA MENSUAL DE LA Congregación DE LA Inmaculada Y San Luis Gonzaga

2.ª EPOCA
NÚM. 1

Alegría Luz Libertad

El joven anhela alegría...

Sí, el joven anhela alegría. Alegría limpia, como limpio es el cielo hacia donde dirige sus ilusiones. Alegría diáfana, brillante. Alegría sin esquinas, sin recodos. Alegría abierta. Abierta a todas las contrariedades.

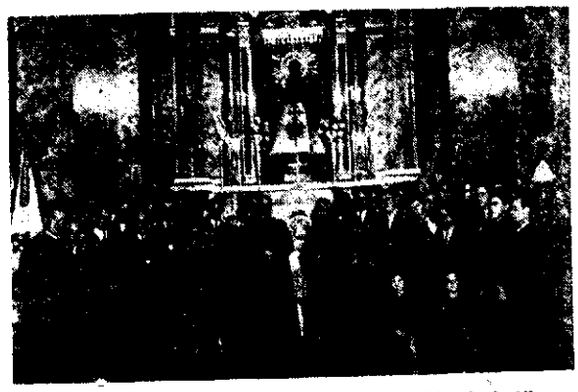

El pasado día 12 salió la gran procesión de la Virgen del Pilar. He aquí una foto de cuando se inauguró el altar de la Virgen, el P. Martínez con los Congregantes.

Anhela la verdad y la luz. *Anhela solo aquello que es grande. Grande como su amor a lo divino. Grande como su alma. Y por eso el joven es pujante, es animoso. No conoce, no quiere conocer lo oscuro, lo turbio. Su alma carece de dobleces. Mira las cosas cara a cara. De frente. Sin interpretaciones que las deformen.*

Anhela libertad. *El joven ansía volar. Quiere libertad. Quiere aire libre y sano con que llenar sus pulmones. Pero no una libertad como antaño se pensaba, sino una libertad racional. Su independencia ha de ser limitada, como todo lo humano. Libertad, sí, pero sin traspasar los límites que le marca la razón.*

Hay que aprovechar del joven su gran amor propio. Este es un sentimiento que le ennoblece. Es un rasgo de su alma que unido a su fuerte sentimiento del honor le dan un espíritu sano y robusto. Por esto, hay que conocer a los jóvenes. Hay que comprenderlos. Ver todo lo que valen y todo lo que se puede esperar de sus energías fuertes y viriles. Entonces, se verá palpable hasta donde pueden llegar todas estas energías encauzadas. Se podrá recoger el fruto de su alma generosa. Entonces se harán hombres de veras. Se hará Patria. Se hará Religión. Pero no Religión tibia y beata, sino Religión férrea y verdadera, Religión, en suma.

Para recoger este fruto, espiritualicemos los instintos bajos y materialistas que tienden a ahogar, a hacer estériles y baldíos los nobles impulsos del corazón.

Eduquemos su voluntad cuya característica esencial es el anhelo constante. Esta viveza, este deseo de subir, no es maldad. Es que su alma empieza a crecer y no le cabe en el cuerpo. Y se extiende, se extiende queriendo abarcarlo todo.

Por ello una formación recta de su conciencia, una visión clara y espiritual del mundo, una voluntad férrea, es el ideal de la juventuad.

Todo esto unido a sus grandes aspiraciones nos darán como resultado el hombre completo y de carácter que se imponga en su paso por la vida.

M. y A.

Grupo de Sacerdotes que han hecho los Ejercicios Espirituales en la Casa de S. Ignacio, rodeando a nuestro ilustre Prelado.

Diputación de Almería — Biblioteca Jóvenes (Almería). 1/11/1945, p. 1

Información de...

Libros

André Maurois. — «Disraeli». Propia para personas formadas.

Cristobal de Castro.—«S. Toribio de Mogrovejo». Ameno e instructivo para todos.

Luis María de Lojendio.—«Savonarola» (Estudios biográficos) Serio y profundo, propio para un público escogido.

Margaret Kenedy. — «Hace mucho tiempo» Solo para personas de buen formado criterio.

Cervantes.—«Novelas ejemplares» No podemos recomendar su lectura sino a personas formadas

Actualidad

Después de la marcha de nuestro inolvidable Director P Martínez de la Torre, hay que añadir la de nuestro querido Prefecto Juan Sogorb y la de nuestro Secretario infatigable Joaquín Ramón. La Universidad les llama, y la Congregación les despide cariñosa y sentidamente, deseándoles los mejores éxitos en el Foro español.

***

Ha hecho su profesión religiosa en el Noviciado de la Compañia de Jesús de Aranjuez el que hasta hace poco fué nuestro activo Secretario, Andrés Trani.

***

También ha profesado en la Orden de S. Juan de Dios nuestro antiguo Jefe de las Secciones de Catequesis y Hospitales, José del Rey.

A los dos nuestra cariñosa enhorabuena.

***

Por el Cuadro Artístico de nuestra Congregación se prepara una gran función de teatro. Los ensayos han empezado y el optimismo y dinamismo de los artistas hace presagiar un día de gloria para la Escena Española.

Películas

Vuelo de Aguilas ..... Rosa
Luna nueva ..... Rosa
Sinfonía de la vida. ..... Azul
Doce lunas de miel ..... Azul
Tierra sedienta ..... Azul
Amor y periodismo ..... Rosa
Bambú ..... Rosa
Noche en el trópico ..... Rosa
Héroes del mar ..... Azul
Policía montada del Canadá Azul
Al margen de la vida ..... Rosa

Noviembre

Todos los días estaba allí. Sentado en su sillón centenario, como él. Era muy viejo. Siempre sonriente, amable. Placidez otoñal surcada por las arrugas del tiempo. Nos conocía a todos los que pasábamos delante de su ventana. Nos saludaba con su sonrisa herida. Herida de muerte.

A su lado sus últimos amores: un jilguero y dos macetas. Era amigo de todos los niños del barrio. Todos lo querían. Siempre había una historia o un cuento en sus trémulos labios para hacer soñar a las mentes infantiles de sus contertulios. Y siempre, siempre en su sillón, veía pasar los días, los meses, los años... apurando los rayos esquivos del sol, recogiendo la savia sustentadora.

Los trozos de algodón de su cabellera señalaban el crepúsculo de su vida Era un pergamino amarillento. Y cada vez se inclinaba más y más. Se inclinaba.

Pero hoy: Hoy el sillón estaba solo. El jilguero no cantaba y las flores de las macetas se habían recogido con místico dolor. ¿Qué pasaba?

Me asomé a las ventana. Cuatro cirios rodeaban la fria caja de una vida. Los niños miraban con los ojos muy abiertos a su amigo. No hablaban.

¡Pobre viejito!

* * *

Estamos en el mes en que se estremecen las cenizas de los que fueron en la vida. Hay olor a incienso y corren aires de miserere. Hay flores. Flores sin perfume. Y cada vez son más los conocidos que se marchan. Hoy elevemos una oración. Una oración de encendidas emociones. Es lo único que les puede llegar.

M. Lago

Semblanza del Universitario actual

Se ha hablado y especulado bastante acerca del universitario, y en resumen creemos que podemos sentar la siguiente conclusión sobre este punto tan debatido actualmente.

El tipo de universitorio que la novela de Pérez Lugin «La Casa de la Troya», popularizó, ha desaparecido—salvo ligerezas excepciones—de la sociedad moderna. El clásico estudiante, pendenciero, borracho y mujeriego, es en estos tiempos difícil de concebir. Y esto tiene su explicación lógica, ya que el estudio cada vez más intenso y amplio es incompatible con la existencia del estudiante degenerado, muy abundante por cierto en generaciones anteriores. Así vemos, que cuando por atavismo nos encontramos en un centro universitario con uno de esos tipos tipos es fácil asegurar su ingreso en la legión de los estudiantes que se quedan en la cuneta del camino.

La complejidad de la vida moderna hace que el joven estudie cada vez más y mejor, y que el afán de superación esté a la orden del día. Claro está que del patrón de estudiante modelo hay que separar al «empollón» engreido y egoista, al que con mucha razón se le hace el vacío entre sus compañeros.

El universitario actual se distingue por su espíritu colectivo, de solidaridad, y por tener un hondo espíritu de responsabilidad, que ha hecho desaparecer la rivalidad y la lucha de clases entre ellos. Ese sentido de responsabilidad está fundado en la consideración de que su actividad no está al servicio de una organización determinada, sino al de los intereses supremos de la Nación.

Aunque por regla general se tema al profesor exigente y duro, sin embargo en el fondo se le desea y busca, ya que está convencido de que más conviene tardar y salir sabiendo que el terminar rápidamente y «con limpieza»

No hay más que conversar con un universitario cualquiera, para que ellos mismos nos sintetizen el carácter de la generación actual.

J. S. C.

Diputación de Almería — Biblioteca. Jóvenes (Almería). 1/11/1945, p. 2

...Nuestra actitud ante ellas

Algunos insensatos de nuestro siglo quieren hacer desaparecer la galantería. Lenguas necias e ignorantes se han ensañado contra la mujer. Hombres sin escrúpulos la han considerado como un objeto más. Un objeto sin derechos y con muchas obligaciones

Otros, los más en nuestra época, desprecian sus más valoradas prendas: su debilidad, su sensibilidad... Quieren mecanizarla. Que sea uno más en la comunidad.

¿Qué han conseguido con este ultraje a la mujer? Han ofendido su dignidad de persona. Se han burlado de su debilidad material; pero no han contado con la gran fortaleza de su voluntad. Por esto la mujer se impone hoy en muchos aspectos. Quiere hacer resaltar su personalidad En una palabra, quiere igualarse al hombre en sus derechos y obligaciones sociales.

Pero... ¿acaso no quedan ya hombres? Mientras haya uno que tenga en estima su dignidad, ¿se negará la consideración que merece a la mujer? Este es un imperativo de nuestro honor.

La igualdad a que aspira la mujer y que el hombre provoca, priva a la humanidad de la delicadeza esquisita del amor. La priva de lo más sagrado de nuestra existencia.

Por esto, nosotros luchemos contra esa generación mecánica y materialista. Contra los necios que pretenden imprimir en la poética feminidad de la mujer e mecanismo rudo y fiero del hombre, en su lucha por la vida.

Pongámonos en nuestro lugar de hombres. Hombres sensatos. Conscientes de nuestra responsabilidad y poetas sin amaneramientos a la vez.

Respetemos a la mujer. Admirémola en lo que tiene de femenino, de delicada Abandonará nuestro campo sin pretender robarnos nuestras costumbres.

Pero hagamos también que los pelos perfumados, los andares armoniosos... de unos cuantos desaprensivos y afeminados, vuelvan a la mujer.

Seamos...

Ante la vida: recios y secos como nuesta tierra.

Ante la mujer: comprensivos de su debilidad. Sin desdenes que la menosprecien. Elevándola al trono de nuestra espiritualidad. Concedemosle el amor como su único gran derecho que la dignifica.

A. G.

Consecuencia e intransigencia

Estamos en plena crisis de hombres. Antiguamente era el valor, la caballerosidad y la nobleza de corazón lo que se medía. Y era lo que prevalecía. Pero aquello dió paso a la juventud almidonada, con bolsillos «bien medidos» con aires y gustos afeminados y con una cantidad y calidad de podredumbre y desvergüenza en el corazón, capaces de enrojecer a todas nuestras generaciones pasadas.

Volvien lo la vista atrás, no podemos dejar de admirar aquellos españoles de talla que se «chiflaban» por ideal grande, y tras él caminaban hasta el fin, sin transigir con nada ni con nadie. Y gracias a esto un Colón descubrió el Nuevo Mundo, unos aventureros lo conquistaron y unos misioneros lo catequizaron. Y un Iñigo de Loyola se hace santo «porque si lo fueron Santo Domingo y San Francisco de Asís, él también podía serlo». Y un Javier deja su brillante porvenir a cambio de las heróicas misiones, porque le absorvió una idea: «¿De qué le sirve al hombre ganar el mundo entero si pierde su alma?». Y un Francisco de Borja abandona el Imperio mas grande que vieron los siglos «porque no quiere servir mas a Señor que se le pueda morir».

Pero hoy... ¡cuántos católicos por la tierra! .. Incierto. Ese pisoteo continuo al código del cristiano, los Diez Mandamientos, por los que nos llamamos católicos, en nuestra vida pública y privada, en nu stras conversaciones, en «nuestros negocios», en nuestras diversiones, en nuestros criterios, en nuestro trato y en nuestros ejemplos; ese cobarde «dejar hacer» a nuestros enemigos, que han llegado en su audacia a calumniar y desprestigiar al cabeza de la Iglesia Católica, ante la impasible actitud de muchos católicos

Nos hemos acostumbrado ya a oir la clara y rotunda voz de Pío XII señalando los remedios a la hecatombe presente, y no nos fijamos que nosotros como católicos, y más aún como congregantes, tenemos una grave obligación de hacer vivir íntegramente los Diez Mandamientos, prescidiendo de si los de enfrente o al lado, lo hacen o no lo hacen. Dios ha puesto a la vida humana una órbita alrededor de la cual debe girar, que son los Mandamientos.

Si queremos aportar nuestro grano de arena a la salvación de esta Humanidad destrozada, seamos *hombres íntegros* consecuentes con nuestras santas y sanas creencias e intransigentes con los «males menores». De lo contrario borremos de nuestra frente el sublime título de cristianos. Porque los términos medios solo agradaron a los cobardes. Y porque el Divino Maestro lo advirtió: «O conmigo, o contra Mí».

JOSÉ ALMOGUERA

Manuel Gómez Campana

CIRUJANO

SANATORIO CLINICO — PASEO DE SAN LUIS

"La Villa de Lyon"

Tomás Pérez Pérez

Pañería, Camisería, Confecciones

Géneros de punto

Paseo Generalísimo, 4 A

Don Carlos Palanca

Director por oposición de los Sanatorios y Dispensarios Antituberculosos del Estado; Exbecario del "Instituto Carlos Forlanini" de Roma

Pulmón y Corazón

De 11 a 1 y de 4 a 6

A. de Castro, 13 Teléfono 2078

Drogas, Productos químicos y Especialidades farmacéuticas al por mayor

José Molina

Calle Real, 36 y 43

Telfs. 1356 - 1303

Colegio Católico

Eduardo Pérez, 6

Legalizado por D. A. Mira Maezo

Un profesor por cada grado Párvulos, Elemental. Ingreso adaptado a los programas del primer año del grado. Nuestros alumnos preparan diariamente las lecciones para ir al Instituto.

Cultura general. Nocturna a señoritas

Módicos honorarios. Se facilita internado

HERMINIA

Librería del Sagrado Corazón

En esta Casa tan acreditada encontrarán lo más surtido en estampas, libros, rosarios, crucifijos, y papelería a precios económicos.

Generalísimo, 17

Diputación de Almería — Biblioteca. Jóvenes (Almería). 1/11/1945, p. 3

"La grandeza de una Congregación no la hace el número sino la calidad de sus miembros"

Doña Herminia Maresca habla para «Jóvenes».

Nos decidimos a hacer la interviú y un poco despistados, como buenos novatos, llegamos a la Librería del Sagrado Corazón, sita en la Avenida del Generalísimo. Allí en un saloncito fin de siglo, con sillones de alto espaldal, con olor a tiempo y con el encanto de las cosas de antaño nos recibe la simpática y popular anciana, tan querida y tan estimada por todos nosotros. Al saber el propósito que nos anima, amablemente se presta a nuestro interrogatorio, interesante en extremo por ser la voz de pasadas generaciones la que nos habla.

—Veamos Doña Herminia, ¿qué opinión le merecen las juventudes marianas?

—Desde luego, inmejorable. La grandeza de una Congración no la hace el número sino la calidad de sus miembros, pero calidad, calidad extrafina. Las miras son altas, inmensas, por lo que la talla de los congregantes ha de ser grandiosa como corresponde al fin que se pretende alcanzar. (Se refiere a la talla espiritual).

—¿...?

Los Luises de Almería y en general todas las congregaciones masculinas han dado más ejemplo de religiosidad, de actividad y de celo que las congregaciones femeninas. La labor desarrollada en estos últimos seis años es más que elogiable.

—Pasemos ahora a temas que a los jóvenes nos interesan en gran manera, diga ¿qué opina sobre el cine?

El cine, hijos míos, es una consecuencia de nuestro tiempo. Vivimos en una época de nerviosismo, de actividad arrolladora y el cine es velocidad, he aquí su éxito. La censura de películas no es todo lo eficaz que debiera ser, puesto que la mejor censura es individual, puesto que para lo que unos es azul para otros es rojo. Por eso yo creo que lo mejor es consultar antes de ir a ver alguna película a quién nos conozca a fondo y sea de recta formación

—¿Y de novelas?

—En mis tiempos se decía que les faltaba una *r*, no-verlas,sabia sentencia, pero ahora ¡pchss. .! no olvidando a la gente moderna es más impresionable que la antigua.

...

—La mujer siempre ha pretendido agradar. Pero ahora hace todo lo contrario. Se afea sobremanera, esas pinturas..., esas ropas tan cortas..., ¡Jesús! La mujer tiene poca formación y por ello al no tener carácter sigue la opinión de los más tontos.

—Nos sonrojamos un poco y decimos con voz muy baja—«¿Es conveniente tener novia mientras se cursa la carrera?

—¡No! Es una distracción.

Pasamos rápidos a otra pregunta.

—¿Y es eficaz la labor que desarrolla en su librería?

—¡Ay, hijos míos! Si los buenos fueran tan generosos como los malos, esta Librería sería ya una Editorial Católica. Pero hoy no se mira más que el tanto por ciento de ganancia, y por miedo se dejan morir las obras buenas.

La interviú va ya languideciendo y como colofón soltamos a bocajarro una pregunta de actualidad.

—¿Qué opina de la pertinaz sequía?—Pero cual no sería nuestra sorpresa cuando Doña Hermenia rápida contesta:

—Que dudará mientras dure la pertinaz deverguenza de la mujer. Pues es un castigo de Dios.

Ante esta aterradora respuesta ponemos gesto de reserva diplomática y dando gracias a la abuelita salimos presurosos. En la confitería de «La Alicantina» que hay en la puerta, compramos unos rellenos de Gijona que nos endulzan en gran manera.

...Y ahora en serio

... de lo que vamos viendo y oyendo...

... Hemos recibido una carta abierta de un despistado bailarín que se firma J. L. E. en la que protesta airadamente contra los artículos que aparecieron en nuestro último número referentes al baile y a la música negroide. Nos vemos en la imposibilidad de publicarla por considerarla ilógica, absurda y con todos los defectos y salvajismos que tan bien puntualizamos en nuestro anterior número

... Cada día es mayor el número de «músicos» que vienen a hacer prácticas al piano de la Congregación. En vista de ello ¿qué os parece si os ponemos una profesora de piano? ¡Falta os hace, hijos míos!

... Oh piano nostro... ¿qui malefecisti que tan mal te aporrean?

... **Un Diógenes en ciernes.**—Han trasladado a Barcelona al congregante G. Reche, flamante policía de la última ser e. En estos últimos días alguien le vió con un farol y una lupa husmeando por los rincones de la Congregación. Desde luego para prácticas .. va que arde.

Jóvenes

Hace un año que apareció el primer número de este órgano de los Luises fundado por el entonces Director de la Congregación Rvdo. P. Luis Martínez de la Torre.

Al comenzar su segunda época JOVENES saluda a todos sus lectores y les promete seguir superándose para continuar siendo el paladin de la juventud católica almeriense.

Así se forja la juventud. Grupo de Estanislaos que han hecho los Ejercicios Espirituales internos con su Director Rvdo. P. Gallego.

Diputación de Almería — Biblioteca. Jóvenes (Almería). 1/11/1945, p. 4