# M Jóvenes

Octubre 1946
ALMERIA

HOJA MENSUAL DE LA Congregación DE LA Inmaculada Y San Luis Gonzaga
2.ª EPOCA
NÚM. 9


## S. S. Pío XII se dirige a los C. C. M. M.

### Carta de S. S. al Director de la Confederación Nacional de C. C. M. M. Españolas.

*A nuestro querido hijo Estanislao Ilundain, S. J.*

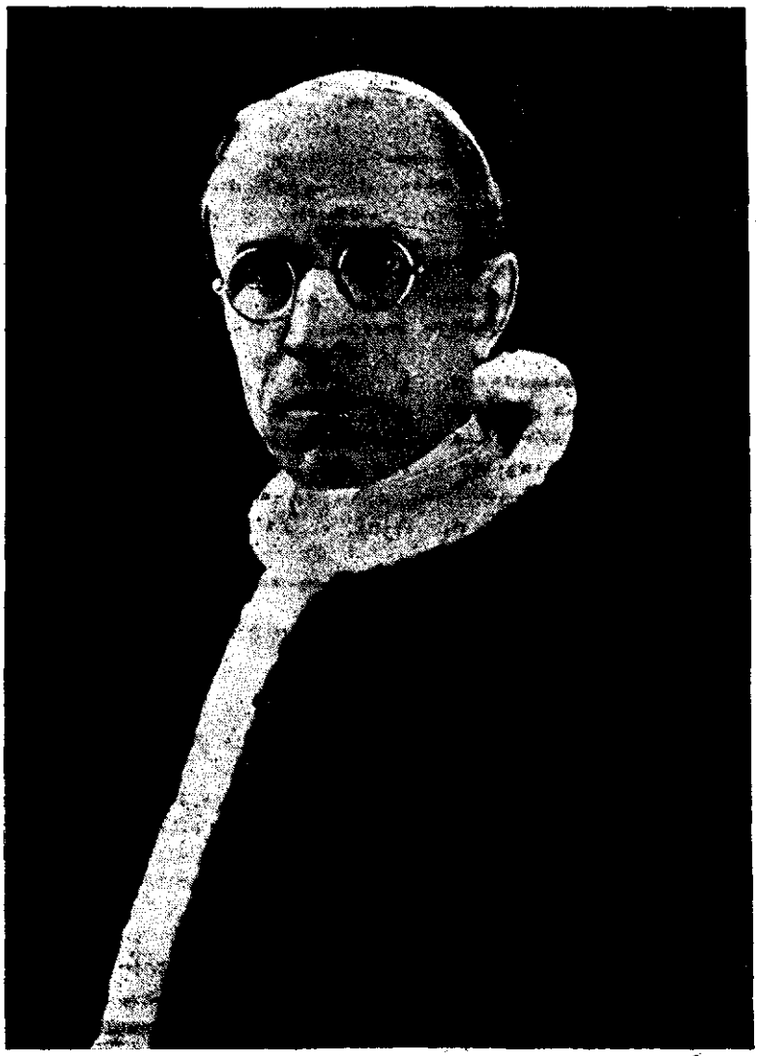

*Muy de veras te agradecemos el Album magnífico de la Confederación de las Congregaciones Marianas de España, que verdaderamente ha consolado y confortado Nuestro corazón.*

*Vemos en él una vez más confirmada aquella vida intensa espiritual, aquella ardiente caridad y apóstólico celo tantas veces alabado por Nuestros Predecesores y por Nós mismo, y también por los Excmos. Sres. Obispos, cuyos testimonios preciosos vienen citados en el Memorial,*

*Y es para Nós de especial satisfacción, ver vuestra diligente y cordial colaboración con la Acción Católica, llevada a cabo debidamente por medio de la adhesión colectiva de las Congregaciones Marianas y de la Confederación misma, sin que sea necesaria la adhesión individual de los Congregantes.*

*De esta manera se obtiene aquella colaboración, que según el pensamiento tantas veces manifestado por nuestro Predecesor y recordado por Nós, nunca debe ser absorción y destrucción, sino coordinación de fuerzas, que trabajan por un mismo ideal sublime, cual es la causa santa de Jesucristo y su Iglesia.*

*Llenos, pues sus corazones de un santo entusiasmo, todos deben continuar como hasta ahora, promoviendo con el mayor empeño la vida espiritual y las obras de celo; que éstas son, como ya otras veces lo hemos dicho, los elementos esenciales de toda auténtica Congregación Mariana.*

*Para terminar repetimos, amado Hijo, lo que ya decíamos con ocasión de Nuestro Jubileo de Congregante Mariano. La Santa Iglesia cuenta con vosotros, y en vosotros tiene plena confianza. Y como prenda segura de ella os damos a tí, amado Hijo, a los Dirigentes de la Confederación Nacional, a los Directores y Congregantes todos de las Congregaciones Marianas de España, Nuestra paternal y Apostólica Bendición.*

*Del Vaticano, 26 de Agosto de 1946.*

*Pius pp. XII*

Diputación de Almería — Biblioteca. Jóvenes (Almería). 1/10/1946, p. 1

# MERIDIANOS SIN LUZ

Por Rafael Zaragoza

Amanece en azules lejanías de mar y cielo. Un barquichuelo surca el desierto palpitante del océano que con labios de espuma besa las costas del mundo. Agua, luz y grandeza...

El velamen vibra a impulsos del viento. Un corazón, antorcha del fuego que no consume, late con anhelos divinos. El navegante solitario pasea sobre cubierta. Sus ojos miran al cielo, viendo lo que otros, pobres ciegos, no aciertan a distinguir. El también fué ciego; la luz huía de sus pupilas. Sufrió la cruel caricia de guijarros y espinas del camino que siempre imaginó llano y despejado. Hasta que Dios, apiadado de él, le dejó ver lo tortuosa que es la senda de la perfección; senda que conduce al verdadero y único fin del hombre. Miró a su alrededor, y notó, con gran amargura, cuan numerosos son los que caminan por amplias avenidas de placeres sombreadas por árboles estériles y tapizadas de flores sin aroma; avenidas sembradas de abismos sedientos de cuerpos sangrantes, que las turbas, en su loca ceguera, corren a saciar. En su pecho nació el deseo de parar aquellos torrentes de condenación humana y encauzarlas a su destino verdadero. La idea pasó a divina impaciencia y el que fué pacífico caminante, corre, vuela sobre las ondas del azul, vuela sobre las tinieblas para sembrarlas de luz...

Es el misionero que cruza, cual ave peregrina, la tierra que fué cuna del sol; fértiles vertientes amarillas, misteriosas del Himalaya; Islas solitarias; desiertos del Islam; selvas del Congo y Amazonas; montañas escarpadas, frías regiones de Alaska. Fuego, frio, cansancio y soledad. Soledad entre multitudes de extrañas psicologías. Miradas frías de ojos rasgados; ventanales de almas impermeables a la Fe. Espíritus malignos. Confucio, Lao-Tse, Buda, Mahoma... Frío en el alma, sed de justicia, materialismo, hambre, comunismo... Obstáculos y más obstáculos que el misionero tiene que vencer. Almas y más almas que conquista, día a día, para Dios, aún a costa de girones de su cuerpo. Lucha sorda entre el bien y el mal; entre las cumbres radiantes y los taludes tenebrosos. Lucha, combate, triunfo...

Y, mientras tanto, ¿qué hacemos nosotros para librar a más de mil doscientos millones de seres de la tiranía del Demonio? ¿Donde están nuestras plegarias, donde nuestras limosnas para que el Reinado de Cristo se extienda al último confín de la tierra?.. ¡Y pensar que Jesús derramó hasta la última gota de su sangre redentora por todas las razas; por todas las criaturas!... ¿Cumplimos con nuestro deber de cristianos enseñando al que no sabe la senda del Señor?... ¡Oh si todos rezáramos por los que no pueden. Pidamos por los que no pueden y... por los que pueden y no quieren. Ofrezcamos sacrificios y donativos para las Misiones Católicas. Facilitemos la labor del Misionero y no tardará en llegar el tiempo en que luceros rutilantes disipen la noche del mundo; vientos cargados de aromas e inciensos conviertan las llamas en volcanes de amor. La paz, la justicia, la concordia y la alegría reinará en los corazones al paso del Enviado del Señor... mientras el sol, en lejanos meridianos, engarza con sus rayos de oro, perlas y corales, campos verdes, lagos inmensos.

## Continuer

Al empezar esta n
gregación, vamos
un contrato con la n
en nosotros lazos m
Santísima Virgen.

De nuestra activid
centamiento de este
tual, que nos ha le
mariana ardorosa. E
anhelos no puede m
tras manos. No po
obra creada por los
años han sido el exp
cidad almeriense.

Hoy, al adherirse
batallón glorioso de
encontrar en cada u
gastador que march
za, con la frente alta.
No nos debe hallar
soldado ranchero de
na con la corriente.

Es este un batallón
sus filas no pueden
que por tener un c
de la vida, hoy se no
un cinesta de películ
ñana como un bai
pasado como un sin
te y siempre como a
cisamente un congr
cosa que lo valga.

Alinearse con el p
cionar a cada paso
conducta, es cierta
dad, que exige un ca

Recordemos un p
nos precedieron y t
sus actos. Aquella j
este sagrado tesoro
ma que en el año
blación católica alm
rizada del Cerro de
la presencia de uno
xistas, permaneció
al Obispo de la Diócesis
de la imagen. Allí,
al Pastor, orando
amenaza de los sin

En los muros de
ción también hay u
bre una lápida blan
tán alineados mar
bres de unos caba
son trazos negros
que ellos dieron gus
dalla de la Inmacula
tra, sobre el pecho.

Es demasiado sa
de María, para que
llemos. Sería una i

La sombra de los
forzado por honra
sotros como látigo

De ahí, que al
curso, tengamos qu
tros mismos, ante e
Purísima, la solem
tinuar.

Continuar llevan
María.

## No somos...

No somos niños cursis, ni niños litris. Estos son los de la corbata con garabatitos, el cuello duro, la rayita del pantalón a punto, el trocito de pañuelo asomado en el bolsido superior, los del mismo color de zapatos, calcetines, traje, corbata y bigote, los que huelen a perfumes. De los exámencs en la última convocatoria, y los que van buscando el Instituto y la Universidad más «adecuada». Los niños inútiles e insoportables.

Ni mucho menos somos los que atruenan con sus risotadas los chistes soeces, molestan a las señoritas desconocidas, beben en las «tascas» y venden sus libros.

Ni lo uno ni lo otro.

## Somos...

Somos hombres jóvenes, hombres, hombres dispuestos a todo. Sabemos estudiar y sabemos, a su tiempo, armar jaleo en el sentido más decorosamente amplio de la palabra. Sabemos y queremos comulgar con frecuencia y rezar el rosario, ejercitar el apostolado y la caridad en hospitales, cuevas de pobres y necesitados. Por que buscamos a Cristo y buscamos a nuestros hermanos. Y, ¡qué diablos! sabemos también si hace falta practicar el boxeo, en público y en privado, el reglamentario y el improvisado fuera de toda regla, contra uno o contra tres... Si hace falta, para defender el honor de Dios, o el honor de una dama o de una joven, o bien nuestro propio honor.

¡Que no quepa duda!

## Autores y libros prohibidos

*Alejandro Dumas*, (padre). Todas sus novelas.

*Alejandro Dumas*, (hijo). Todas sus novelas.

*Anatole France*. Todas sus novelas.

*Victor Hugo*, «Nuestra Señora de París» y «Los Miserables»

*Honorato de Balzac*, Todas sus novelas.

*Gabriel D' Annuncio*, Todas sus obras.

Drogas, Productos químicos y Especialidades farmacéuticas al por mayor

José Molina

Calle Real, 36 y 43
Telfs. 1356 - 1303

CASA FUNDADA EN 1880
la más antigua en su ramo

Diputación de Almería — Biblioteca. Jóvenes (Almería). 1/10/1946, p. 2

nos...

ueva etapa de Con-
como a renovar
uisma, van a surgir
ás estrechos con la

ad depende el acre-
patrimonio espiri-
ado una juventud
ste fruto de tantos
alograrse en nues-
demos destrozar la
que durante muchos
onente de la catoli-

una vez más a este
María. Ella ha de
no de nosotros un
e siempre a la cabe-
ras de nuestro ideal.
confundido con el
la cola, que cami-

n de sacrificio. En
militar, aquellos
oncepto utilitarista
s manifiestan como
as prohibidas, ma-
larin empedernido,
vergüenza imponen-
igo que no es pre-
egante mariano, ni

ensamiento de trai-
, nuestra línea de
mente una temeri-
stigo inmediato.
oco a aquellos que
omemos modelo de
uventud que formó
espiritual, es la mis-
936, cuando la po-
eriense huía atemo-
San Cristobal por
s desalmados mar-
incolume rodeando
esis, orando al pie
todos unidos junto
impasibles ante la
Dios.

nuestra Congrega-
na página escrita so-
ca y fría. En ella es-
cialmente los nom-
leros congregantes;
de muerte. Muerte
tosos, con una me-
ada, como la nues-

grada esta medalla
nosotros la manci-
mpiedad.
que tanto se han es-
la caería sobre no-
de tormento.
empezar este nuevo
e hacernos a noso-
l altar de la Virgen
ne promesa de con-

do almas a Jesús por

EL PREFECTO

# LAS MATEMATICAS SON TERRIBLES

—¡Jesús, hija mía! Todo se vuelve pedir y pedir.

—¿Qué es eso, mamá?

—Pues que he entrado en la Iglesia y a la puerta me han pedido para no sé qué colecta, luego en Misa han pasado la chica de don Antonio pidiendo también. Ha sido un verdadero compromiso. Tuve que echar dos pesetas. ¿Quién echaba menos?

Esto es imposible. Va llegar a el día que no podamos ir a la Iglesia. Porque un poco de aquí y otro de allí se va el dinero sin sentir Me voy a borrar de varias Asociaciones, porque no podemos tanto. Ya verás, hija. Coge el lápiz y suma.

| | Pesetas al año |
|---|---|
| Apostolado de la Oración | 3 |
| Hijas de María | 12 |
| Acción Católica | 24 |
| Asociación de la Milagrosa | 12 |
| Hermanistas de los Pobres | 10 |
| Revista de «Jóvenes» | 5 |
| Los domingos en la Iglesia 1 peseta | |
| Total | 116 |

¡Ya ves, ciento dieciseis! Para como está la vida, un capital. ¡Imposible, hija, imposible!

—Hagamos otras cuentas, mamá. Dime, ¿cuánto te llevó el peluquero por mi permanente?

—25 pesetas, hija mía. Un poco caro pero ha quedado muy bien.

—¿Y cuánto costó el abono para el teatro?

—100 pesetas. Ya ves, era preciso ocupar el sitio que te correspondía. Duro más o menos...

—¿Y la corrida de toros? ¿Cuánto tuvimos que pagar por ver a Manolete?

—Eso es caro, 58 pesetas. Pero ya ves, era corrida benéfica...

—¿Cuánto me dijiste que había subido la cuenta del casino y del tenis?

—No recuerdo bien, pero creo que eran 400 pesetas.

—¿Y la modista, te pasó ya la factura? Porque debe ser de las buenas. Como nos hemos hecho tanta ropa y tan elegante...

—Sí, es verdad, pero ¿qué le vamos hacer? Aquí, en estas cosas, no me importa gastar algo más de dinero, con tal de no ir hecha un mamarracho.

—Pues vamos a hacer la cuenta, mamá. Coge el lápiz y suma:

| | |
|---|---|
| Por la permanente | 25 Ptas. |
| Teatro | 100 » |
| Corrida de toros, las dos | 116 » |
| Casino y tenis | 400 » |
| Modista | 825 » |
| Total | 1.466 Ptas. |

—Mamá, es terrible. MIL CUATROCIENTAS SESENTA Y SEIS PESETAS frente a los ciento dieciseis de los gastos y limosnas religiosas. ¿Qué te parece?

—Eres terrible, hija mía. Eso es un exceso de fanatismo.

—Es que las matemáticas son terribles, mamá.

—Cuando seas mayor hablarás de otra manera

De «Fuensanta»

**Lea y propague**

*"Jóvenes"*

# Películas

Las aventuras de Marco Polo Azul.
«El tiempo vuela» Azul
«Bailando nace el amor» Azul
«Una nación en marcha» Azul
«Prisionera por una noche» Azul
«Misterio en la noche» Azul
«Eres un caso» Azul
«Te volveré a ver» Azul
«Mi mujer es un misterio» Azul
«Los caprichos de Elena» S. C.
«Doble Boda» Rosa
«Stan y Oliver, toreros» Rosa

# Y ahora en serio...

Un capitán dice a un tirador que ha errado el blanco.

—¡Torpe! Deme usted el arma y mire bien, que es muy sencillo.

Tira... y tampoco hace blanco.

—Así tira usted. ¡Ahora atención!

Tira de nuevo... y yerra.

—Así tiran otros. Fíjese usted mucho.

Vuelve a tirar y da en e blanco.

—Así tiramos los maestros, y así hay que tirar.

* * *

Asistían a un enfermo unas cuantas mujeres muy feas, y dijo a un amigo que fué a visitarle:

—Chico, me muero...

—No seas tonto. ¿En qué te fundas para creerlo?

—En que he leído en muchos libros, que a la hora de la muerte se ven visiones... ¡Ah!... y las veo espantosas.

* * *

Un señor que tenía un criado chino, estaba muy digustado porque desaparecían los gatos de su casa. La casualidad hizo enterarse del motivo, porque encontró a su criado cenándose un gato de Angola que le habían regalado.

—¡Imbécil!—le dijo levantando el bastón ¿No ves que se nos va a llenar la casa de ratones?

—No tenga Vd. cuidado —contestó el chino sonriendo—también me gustan mucho los ratones.


ERRETERIA
ERROS, VIGAS Y HERRAMIENTAS
RAL SALIQUET N.º 15 Y MARCO, 13-20
ALMERIA

Dr. Don Carlos Palanca
Director por oposición de los Sanatorios y Dispensarios Antituberculosos del Estado; Exbecario del "Instituto Carlos Forlarini" de Roma
Pulmón y Corazón
De 11 a 1 y de 4 a 6
A. de Castro, 13 Teléfono 2078


Diputación de Almería — Biblioteca. Jóvenes (Almería). 1/10/1946, p. 3

# EL PADRE JANSENS NUEVO GENERAL DE LA COMPAÑIA

Uno de los acontecimientos más importantes de estos últimos días ha sido el nombramiento del nuevo general de la Compañía de Jesús.

La Compañía de Jesús que por el número y actividad de sus miembros es una de las ordenes religiosas más importantes de la Iglesia, posee en estos momentos una gran vitalidad y su actuación viene rodeada de gran transcendencia. De ahí que el Capítulo general de la Compañia celebrado en Roma haya despertado interés en todo el mundo.

De las crónicas que hemos leído en estos últimos días hemos podido sacar un retrato interno del nuevo Prepósito, el P. Cobos, Prefecto del Colegio Areneros de Madrid, alumno suyo en el Colegio Máximo de Lovaina afirma que entre los Jesuitas españoles no ha extrañado el nombramiento del P. Jansens. Afirma también que ha oido decir muchas veces en Lovaina, donde es queridísimo, que «el P. Jansens tiene talla de general». Esta previsión de sus alumnos se ha cumplido.

El nuevo Prepósito de la Compañia de Jesús, no participa de las características temperamentales de los hombres del norte, por lo general frios y poco ardorosos.

El P. Jansens es un hombre sumamente cordial, expansivo y llega a poner en cada palabra una nota de vehemencia y de vibración. Estas cualidades hacen que sea muy estimado por profesores y alumnos de todas nacionalidades que desfilaron por Lovaina. Es el amigo entrañable de los alumnos que invariablente lo encontraban en su cuarto para darles toda suerte de consejos y estímulos.

El P. Jansens llega a la máxima Jerarquia de la Orden con una vasta preparación y con grandes dotes de gobierno.

Tiene un gran dominio de los idiomas extranjeros: francés, inglés, alemán y holandés. También se dice que habla español. Se ha de señalar sobre todo el gran dominio que tiene sobre el latín, lengua internacional de la Compañía.

Sus grandes dotes de gobierno se han manifestado sobre todo en estos últimos años en el provincialato de Bélgica, aún en tiempos difíciles como la ocupación alemana.

A través de estos cargos aparentemente desprovistos de relieves notables, la personalidad del P. Jansens ha ido descollando.

Un hombre para algunos desconocido, que es elegido general de la Orden en el primer escrutinio, demuestra la honda trascendencia de sus actuaciones.

La Compañia en estas ocasiones, sabe prescindir de ciertos factores humanos para fijar su atención en el ideal que señalaba S. Ignacio: el hombre más apto por sus dotes de espiritualidad y de mando.

## Hacia la Iglesia de Cristo

En estos últimos meses, la Prensa nos ha hablado de cuatro resonantes conversiones: la del gran Rabino de Roma, la del Arzobispo cismático ruso Nicolás Avtononv, la de Mr. Budenz, jefe del partido comunista norteamericano y la de Mr. Jacquemart jefe de las iglesias protestantes de Ginebra.

Desde todos los ángulos del error, almas de buena voluntad vuelven a la verdad de la Iglesia Católica: desde el Judaismo, el Cisma, el Neopaganismo, la Herejía. Vuelven intelectuales y hombres de acción. Vuelven hombres de los más diversos climas nacionales y sociales. ¡Qué feliz es el que encuentra la verdad! ¡Qué desgraciado el que llega a perderla!

«Yo soy la luz del mundo. El que me sigue no anda en tinieblas, sino que posee la luz de la vida».

## RELEVO

Habiendo sido destinado por los Superiores a misionar los pueblos de la Diócesis el R. P. Tomás Rejón, ha sido nombrado para sustituirle el R. P. Ignacio M.ª Gallego de esta Residencia.

El nuevo Director llega a la Congregación cargado de experiencia juvenil. Dos años de Capellán militar en primera línea con el Ejército Nacional; un año de Director Espiritual en el Colegio de Sevilla; otro de educador de jóvenes en Málaga y por fin tres años dirigiendo la floreciente Congregación de Estanislaos de esta Capital, nos hacen concebir grandes esperanzas para su labor con nosotros.

Despedimos pues, con sentimiento al P. Rejón, que tan inteligente y tenazmente ha trabajado en la organización de los Luises, y saludamos con todo afecto al nuevo P. Director poniéndonos incondicionalmente a sus órdenes, para secundar sus entusiasmos en favor de nuestra amada obra.

## Junta Directiva de la Congregación de María Inmaculada y San Luís Gonzaga, para el curso 1946-47

**Prefecto:** D. *Angel Gómez Fuentes.*
**Viceprefecto e Inst. de Aspirantes:** D. *José Martínez O'Connor*
**Secretario:** D. *Manuel Sánchez Sánchez.*
**Vicesecretario:** D. *Juan Nuñez Guardado.*
**Tesorero:** D. *Vicente Marín Piornos.*
**Vicetesorero:** D. *José Serna González.*
**Vocal Apostolado:** D. *Carlos Vaultrín Requena.*
**Vocal Piedad:** D. *Ignacio de la Calle.*
**Vocal Universitario:** D. *Luís López Gay.*
**Vocal de Cultura:** D. *Manuel Lago.*

A. M. D. G.

Tip. "La Independencia", Almería

Diputación de Almería — Biblioteca. Jóvenes (Almería). 1/10/1946, p. 4