

RUTA LXXXII



CAMINOS DE ESPAÑA

DE PUERTO LUMBRERAS A ALMERIA, POR MOJÁCAR Y NIJAR

J. Cintas
1975



PUERTO LUMBRERAS

HUERCAL-OVERA

Rio Almanzora

CUEVAS DE ALMANZORA

HERRERIAS

VERA

GARRUCHA

Rio de Aguas

MOJACAR

Rio Carbonera

CARBONERAS

NIJAR

ALMERIA

Mediterráneo

Mar



EDITADO POR LA

COMPAÑIA ESPAÑOLA DE PENICILINA

COMO OBSEQUIO A LAS CLASES

MEDICA Y FARMACEUTICA



ESTA OBRA NO
SE PRESTA

Paisaje con Huerca-Overa al fondo.

R-4668 A

DE PUERTO LUMBRERAS A ALMERIA, POR MOJACAR Y NIJAR



NICIAMOS este itinerario en *Puerto Lumbreras*, la última población de la provincia de Murcia, por la carretera N. 340 e importante nudo de comunicaciones, ya que en este lugar la citada carretera se encuentra con la N. 342, que va desde Granada a Cartagena.

La población, situada sobre la rambla del Nogalte, a unos 450 metros de altitud, no deja de tener cierto carácter, aunque carece de monumentos artísticos de interés, a excepción de La Torrecilla, antigua torre de origen árabe, que se alza en la entrada del desfiladero de la carretera de Granada. En el siglo xv tuvo lugar en este sitio una cruenta batalla entre moros y cristianos, suceso que inspiró a Lope de Vega su drama *El primer Fajardo*.

En Puerto Lumbreras hay un confortable parador de la Dirección General de Turismo y el hotel Riscal.

Abandonando esta población seguimos nuestro viaje por la carretera N. 340 en dirección S. La carretera va ascendiendo y atravesamos un paisaje desértico que forma parte de la sierra de Enmedio, situada entre las provincias de Murcia y Almería.

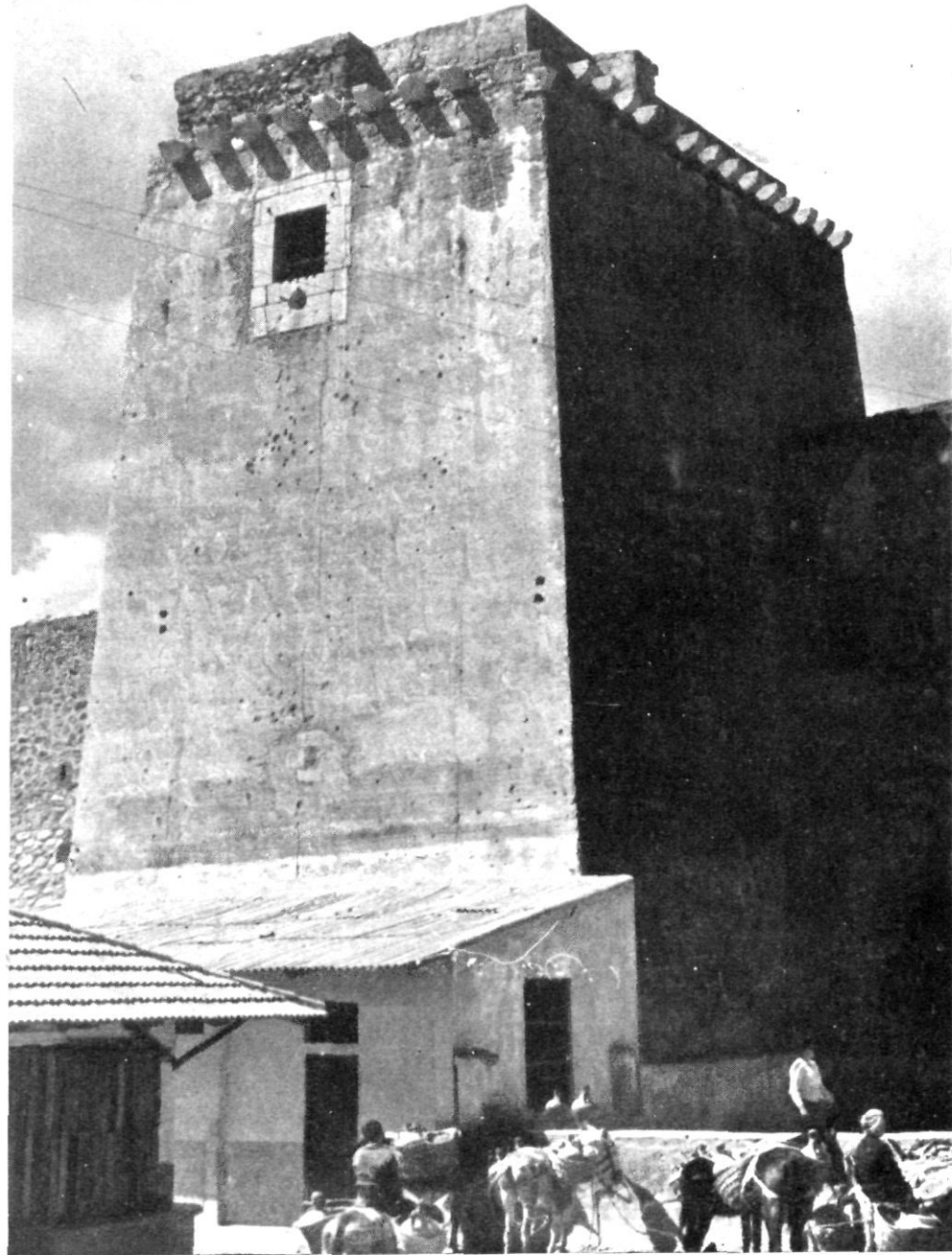

Castillo de Cuevas de Almanzora.

Ya en la provincia de Almería, el paisaje cambia imperceptiblemente, debido sin duda a una mayor pureza de la atmósfera, que exalta los matices ocres de estas tierras y configura con rara precisión sus volúmenes, dándonos la impresión de encontrarnos sumergidos en un mundo de ensueño, en el que el espacio adquiere un valor insospechado.

Al final de un dilatado valle que atraviesa la carretera, se encuentra la primera población de la provincia, *Huerca-Overa*, situada al O. de la sierra de Almagro. Esta población, cabeza de partido y centro de la comarca, a la

que se conoce como «El emporio del Almanzora», se halla pintorescamente enclavada entre colinas.

Aunque la villa es de bastante antigüedad, fue des poblada a raíz de la sublevación morisca. Se repobló en 1575, mientras dependía de Lorca, a la que siguió perteneciendo hasta 1668. En los llamados «Llanos de la Virgen», se celebró en 1811 una importante batalla.

En su caserío, pintorescamente distribuido, sobresalen algunos antiguos caserones de 2 ó 3 pisos, que tienen torres, miradores, grandes entradas, espléndidos patios y muchos de ellos huertas. La población cuenta con calles rectas y espaciosas, plazas bien urbanizadas que se adornan con fuentes, pérgolas y jardines.

Su más importante monumento es la iglesia parroquial de la Asunción, considerada como el templo más hermoso de la diócesis de Cartagena, a la que pertenece.

Es un grandioso edificio de bellas proporciones que consta de una sola nave, con seis capillas laterales y un elegante crucero, sobre el que se eleva una bóveda de 18 metros de diámetro. En el retablo del altar mayor, con pinturas y esculturas de notable factura, destaca, en el nicho central, la magnífica imagen de la Virgen titular del templo.

El Tabernáculo, cuya cúpula está sostenida por cuatro hermosas columnas, muestra en su cornisa las imágenes de los cuatro Evangelistas y en su parte superior la Trinidad. Los dos altares del crucero son renacentistas y tienen también notables pinturas y esculturas. En la sacristía del templo destaca la cajonería.

La iglesia tiene a los lados de la portada principal dos altas y cuadradas torres de piedra y ladrillo, y en el exterior del templo sobresale su cúpula de media naranja.

Cuevas de Almanzora.



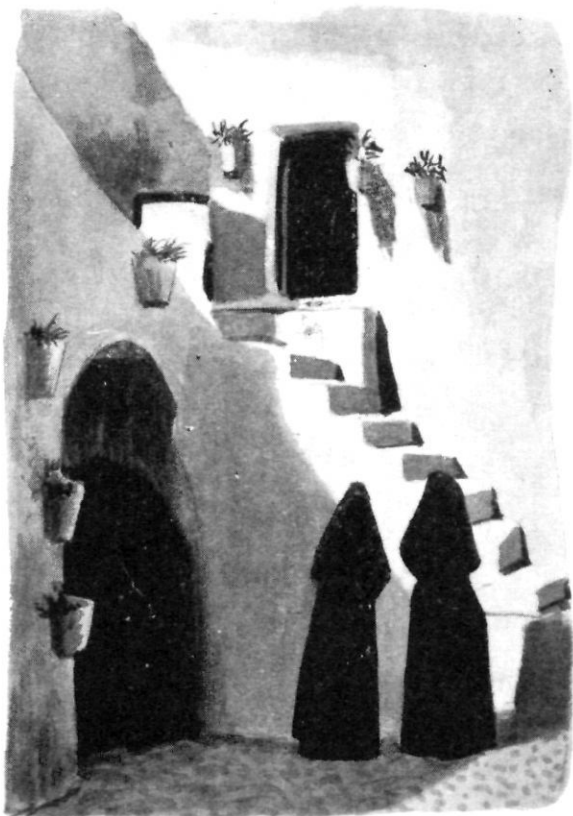

Mojácar.

En esta población merece citarse también la capilla de Jesús Nazareno.

Abandonando Huercal-Overa, la carretera asciende formando pronunciadas curvas, desde las que podemos admirar algunas bellas perspectivas de la población.

Descendemos hacia un pequeño valle, en el que se acentúa el carácter semitropical de la vegetación que hemos ido encontrando en nuestro viaje. Cruzamos el río Almanzora, poco antes de pasar por la aldea de Santa Bárbara.

A 24 km. de Huercal-Overa se encuentra *Vera*, también cabeza de partido judicial, que se halla emplazada casi al pie del cerro del Espíritu Santo, en un anchuroso valle que se extiende en suave declive hasta la costa, en la que abundan los acantilados y donde se encuentra la magnífica bahía de Vera o «Puerto del Rey», limitada al N. y al S. por los impresionantes espaldones de las sierras Almagrera y Cabrera, respectivamente.

Su término estuvo poblado en tiempos prehistóricos, según se deduce de los descubrimientos arqueológicos realizados en estos lugares, y la fundación de la villa se remonta a los tiempos de los bástulos, ya que se la identifica con la ciudad de Barca, que deslindaba a la Bética de la Tarraconense, en la división hecha por Augusto. La conquistaron los Reyes Católicos a los árabes el 10 de junio de 1488, concediéndole el título de ciudad, además de otros privilegios.

Marca registrada
ALDOMET
(metildopa)

Un positivo avance
hacia un mejor
control de la hipertensión

reduce la presión
sanguínea, tanto si el
paciente está
acostado, como si
está sentado o en pie

ALDOMET

confiere al paciente
protección durante
las 24 horas del día

Fascos con 20 comprimidos de 250 mg.



En el año 1518 fue destruída por un terremoto, volviendo a ser reedificada poco tiempo después por orden de Carlos V, que se ocupó especialmente de su reconstrucción, e incluso ordenó el lugar de su nuevo emplazamiento, «a menos de un tiro de donde solía estar». Su blasón, concedido por Fernando e Isabel, ostenta un águila imperial abarcando un escudo con dos castillos y una llave, y un lema alusivo a su antigua importancia con los títulos de Muy Leal y Muy Noble.

La población, que tiene unos 5.000 habitantes, ofrece un cuidado aspecto, con sus casas, de poca elevación, enjabelgadas. Aparte de su agricultura, Vera posee una próspera industria artesana: espartería, hilaturas de cáñamo, encajes, pero sobre todo destaca su alfarería, cuyos orígenes se remontan al período neolítico; sus piezas gozan todavía de gran celebridad, tanto por la calidad de los barros que utilizan como por el buen gusto de sus alfareros.

Entre sus edificios destaca el Real Hospital de San Agustín, fundado por Carlos V en 1521, que actualmente es utilizado también como albergue de ancianos. Su Ayuntamiento es de hermosas proporciones y en su iglesia parroquial, dedicada a la Virgen de la Asunción, se conservan algunos lienzos de cierta calidad, el retablo mayor, de buena factura, una excelente talla de San Cleofás y el Pendón de los Reyes Católicos.

En Vera hay alguna otra iglesia, como la de los Padres Mínimos y varias ermitas, aunque ninguna de ellas ofrece especial interés artístico.

Cuevas de Almanzora.





Vista general de Mojácar.

A 6 km. de Vera, por la carretera N. 332, que se dirige a Cartagena, se encuentra *Cuevas de Almanzora*, que tiene una población de unos 12.000 habitantes y es también cabeza de partido judicial. La villa se halla situada en una pequeña elevación del terreno, cerca del río que lleva su nombre, y en el extremo de una llanura que limita la sierra Almagrera. El clima de la población es muy agradable, ya que esta sierra la protege de todos los vientos y se refresca con la brisa que viene del Mediterráneo, situado a muy pocos kilómetros.

Cuevas de Almanzora ofrece un curioso carácter, con su barrio de viviendas troglodíticas, situadas en su mayor parte en la falda del Garguerín, su caserío, enjabelgado, con tejados planos, en el que abundan las rejas barrocas, sus estrechas calles y sus palmeras.

En la parte más elevada de la villa se alcanzan las ruinas de su antiguo castillo, que perteneció a los marqueses de Villafranca. Esta fortaleza es de origen romano, a cuya época corresponde uno de los seis torreones que conserva, siendo ampliado después por los árabes. En la plaza situada al pie del castillo se encuentra el mercado, que no ha perdido su abigarrado carácter, con sus puestos al aire libre ocupando gran parte de la explanada.

Su Ayuntamiento, reedificado a mediados del siglo pasado, se alza en una cuidada plaza y la iglesia parroquial, dedicada a la Encarnación, es de orden dórico, constando de tres hermosas naves, con tabernáculo y altares de ricos mármoles azules y blancos tallados.

La villa tiene una rica huerta plantada de naranjos y limoneros.

Hacia el N. de Cuevas de Almanzora, y en las proximidades de este río, se encuentran unas fuentes de aguas termales y un poco más lejos los restos de un castillo árabe conocido como Torre de las Mateas.

A 9 km. de Cuevas, en dirección al mar, se encuentra el poblado de *Herrería*, situado en la confluencia del Almanzora con la rambla de Mulezía,



Cuevas de Almanzora.

Diarreas
Disentería
Colitis
Enterocolitis
Gastroenterocolitis
Dispepsias diarreicas

CITROCIL
poderoso antidiarreico

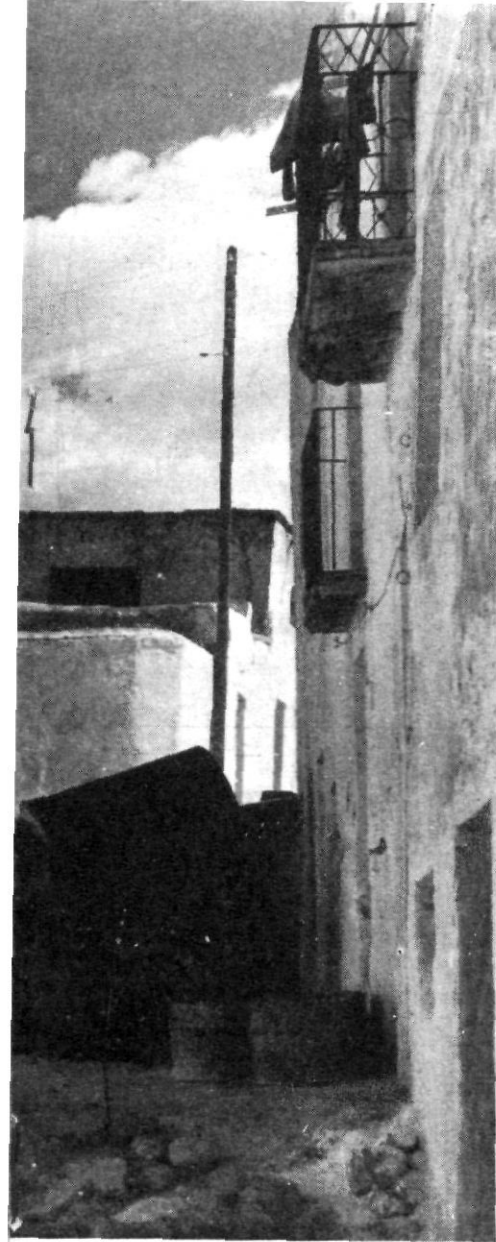

cerca de su desembocadura en el mar. En las cercanías de este lugar se halla el des poblado de Almizaraque, donde se han descubierto vestigios de una ciudad de la edad del cobre, con casas circulares *construídas con adobes*, y una importante colección de ídolos, armas y útiles, parte de la cual se puede admirar actualmente en el Museo Arqueológico de Madrid.

Al borde del mar se alza el poblado de Villarico, donde también se han descubierto vestigios púnicos, romanos, visigóticos y árabes.

Desde esta costa, que forma en esta zona una cornisa, se puede admirar un hermoso panorama.

Volviendo a Vera tomamos la carretera C. 323, que se dirige a Garrucha, a 10 km.

La población, situada a orillas del Mediterráneo, entre la desembocadura

en dolencias de siempre

CITROCIL

remedio de hoy



Paisaje desde Mojácar.

de los ríos Antes y Mojácar, tiene amplias calles con árboles. El Ayuntamiento es de hermosas proporciones y en las inmediaciones de la villa se encuentra el castillo llamado de Jesús Nazareno. En Garrucha que ha sido siempre un típico poblado de pescadores, se está formando actualmente una importante colonia veraniega.

Continuando nuestro viaje por una carretera que bordea la costa, a unos kilómetros de Garrucha, encontramos una desviación que nos conduce a *Mojácar*, que era una de las más típicas poblaciones españolas, con sus construcciones agrupadas unas sobre otras en el cerro en que se halla enclavada, pero especialmente por el hecho de haber conservado sus antiguas costumbres, de marcado sabor árabe. Así, las mujeres de esta población hasta hace poco tiempo se vestían habitualmente de negro y se cubrían el rostro.

Desgraciadamente, sus habitantes fueron emigrando a causa de los escasos recursos económicos que ofrecía el país, con lo cual se agravó la decadencia de esta pintoresca villa.

Mojácar se había convertido ya en un mito, una ruina viviente en la que sólo se mantenían firmes los viejos y los niños, es decir, todos los que no eran aptos para el trabajo, cuando la solución apareció inesperadamente. El ansia de viajar, enfermedad típica de nuestra época, descubrió el pintoresquismo de la villa y también su extraordinaria situación, enclavada en un cerro, a unos 2 km. del mar y dominando uno de los más extraordinarios paisajes que, con seguridad, tiene España.

Realmente, estos valles salpicados por algunas casas de campo y colinas, costa y mar, que se dominan desde Mojácar, se integran armoniosamente gracias a la nítida transparencia de esta región, constituyendo uno de los más bellos espectáculos que puede ofrecernos la Naturaleza.



Castillo de Carboneras.

Gentes de todas partes han ido acudiendo a Mojácar, que se ha visto conmocionada en sus propios cimientos. Así, el pintoresquismo de sus habitantes y el orgánico plasticismo de sus viviendas, han ido desapareciendo para dar paso a una euforia constructora que ha hecho revivir a la población, si no a sus habitantes, la mayor parte de ellos ya lejos, sustituidos por un pintoresquismo producto de nuestro tiempo: el turismo.

Como estas nuevas construcciones han procurado adaptarse a la arquitectura popular del país, casas blancas, de volúmenes cúbicos y tejados planos, respetando en lo posible el emplazamiento escalonado de las antiguas viviendas, la fisonomía de Mojácar, desde la lejanía y por la carretera que asciende de la costa, no ha variado.

Su nombre procede de «Murguis Acra», que significa monte o promontorio de Murguis, siendo mencionada por el historiador Plinio como villa de la Bética. Tanto en época de los romanos como en la de los árabes, fue frontera oriental de Andalucía, siendo conquistada a estos últimos por los Reyes Católicos en 1488, que la anexionaron a su corona y le dieron por blasón una llave ante el mar, como símbolo de su importancia estratégica en aquel tiempo.

El vistoso traje festivo de las mojaqueras está compuesto por un refajo verde, de tejido de lana, adornado con cenefas de raso; un delantal blanco, con puntillas de encaje; un corpiño de paño negro, sujeto con crucetas de cordones en la espalda y en el pecho, dejando vistas las afaroladas mangas; cruzan el pecho con un florido pañolón y se cubren la cabeza con un amplio pañuelo de brillantes colores sujetos por el canto con los dientes, para dejar sólo los ojos al descubierto, reminiscencia de las moras que habitaron este lugar.

Un descubrimiento de
MERCK SHARP & DOHME

marca registrada
ALFAREDISOL[®]
hidroxocobalamina cristalizada

La nueva vitamina B₁₂ de efectos retardados en solución estable dispuesta para uso inmediato

Produce niveles hemáticos más altos y más prolongados que la cianocobalamina después de la Inyección de 1.000 gammas

marca registrada
ALFAREDISOL[®]
hidroxocobalamina cristalizada

Mayor retención sanguínea
Menor excreción urinaria

Ampollas de 1.000 gammas
para inyección
intramuscular



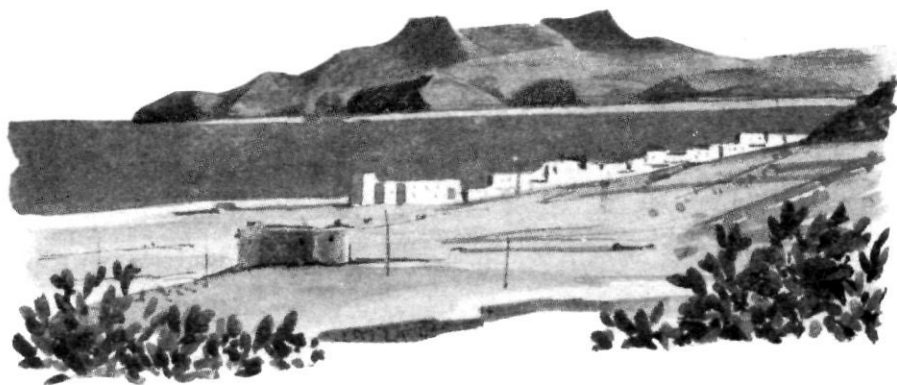

Costa de Carboneras.

Pocos monumentos ha conservado Mojácar de su pasado. En la cumbre del pueblo se alzan los vestigios de su antiguo castillo de origen árabe y su iglesia parroquial, dedicada a Santa María, es un sencillo templo construido con piedra sin labrar, que consta de una sola nave; tiene también alguna ermita de escaso valor artístico.

Baña su término el río Aguas, en cuyas orillas crecen las pitas, las chumberas, las adelfas y las cañas.

En la plaza mayor hay una buena fonda.

En las proximidades de Mojácar se encuentra la Lonsa de Belmonte, necrópolis de la Edad del Bronce, de hace unos 4.000 años, donde se han descubierto curiosas tumbas con cúpula.

Abandonamos Mojácar para seguir nuestro viaje, siempre en dirección S. por la sinuosa carretera que se adapta a este accidentado litoral. Atravesamos un agreste y desértico paisaje, entre pizarrosas colinas, de escasa vegetación; solitarias playas cubiertas de cantos rodados; amplias y secas ramblas que han servido de escenario para famosas películas, como Cleopatra y Lawrence de Arabia y cuando la carretera asciende se despliegan ante nuestra vista la inmensidad azul del Mediterráneo y dilatadas perspectivas de esta costa, con sus promontorios rocosos y playas.

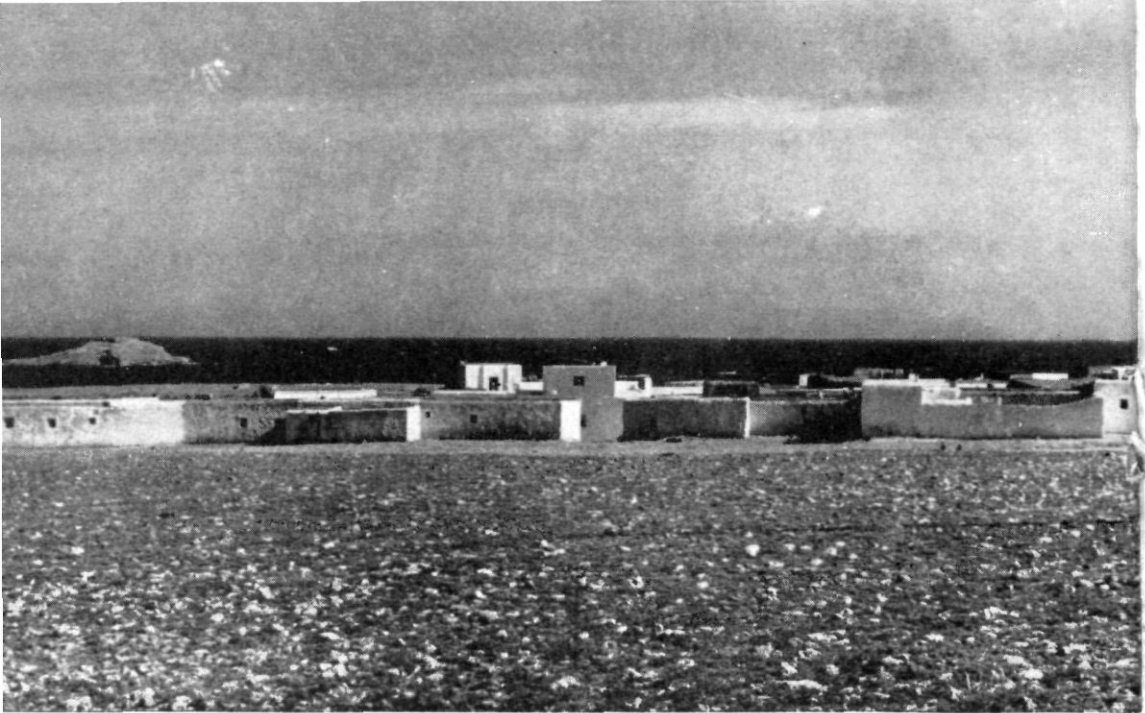

Carboneras.

A 18 km. de Mojácar, extendida horizontalmente a lo largo de una inmensa y bellísima playa, que termina en dos promontorios y protegida por suaves y redondeadas colinas, se alza, límpida faja blanca en este paisaje clásico, el caserío de *Carboneras*, antiguo poblado de pescadores que en la actualidad también se está viendo transformado en atractivo lugar para el turismo. Artistas, pintores, escritores y arquitectos de renombre internacional han elegido este lugar, con un clima ideal para vivir gran parte del año.

Carboneras formó parte del ducado de Berwick y según parece fue fundada por los 28 soldados que en 1540 defendían un fuerte situado en este lugar por orden del marqués del Carpio. Son famosas las fiestas de moros y cristianos que se celebran en esta población con motivo de la festividad de su patrón, San Antonio de Padua.

Al E. de la villa se conserva todavía su antiguo castillo, con sus cubos y torre, en el que pernoctaron los Reyes Católicos. Los muros de este antiguo fuerte también están enjabelgados y sobre su puerta principal de medio punto, con dovelas, campea un escudo. Desde sus almenas se admira una bella vista de mar y tierra. Un poco más lejos del castillo y sobre una pequeña elevación, muy cerca del mar, se alza un pequeño y pintoresco molino de planta circular.

Abandonamos Carboneras por una carretera que se adentra en el interior, atravesando un montañoso y solitario paisaje de variadas perspectivas y cuya aridez provoca una extraña fascinación en nuestro ánimo.

A 37 km. encontramos *Níjar*, antigua población emplazada al pie de la sierra Alhamilla, que se divide en tres barrios. Esta villa desempeñó en la historia de Almería un brillante papel, especialmente durante el período árabe, ya que era el centro de una extensa red de torres vigías y castillos que

servían para dar la alarma, en caso de peligro, a los guerreros de la Almedina y la alcazaba de Almería. Entonces Nijar estaba defendida por la inexpugnable fortaleza que se alzaba sobre la aneja aldea de Huebro, que parecía prolongar la roca sobre la que se asentaba. Tampoco Nijar ha conservado monumentos de interés artístico y su iglesia parroquial, dedicada a la Asunción de la Virgen, y las ermitas que hay en su término no merecen ninguna distinción especial.

En el famoso campo de Nijar, que termina en el mar y tiene una profundidad de más de 40 km., hay algunos poblados de pescadores, como Las Negras y Aguamarga, no muy conocidos todavía, pero que tienen un gran porvenir turístico. En toda esta comarca abundan los restos de antiguos baluartes, que formaban parte del sistema defensivo creado por los moros. Entre ellos destacan: el de San Francisco, San José, Escullas, Rodalquilar y San Pedro; Velablanca, Cerro de los Lobos, Mesa Roldán, Cala Figueras, etcétera, en el litoral.

En esta región existen minas de galena, granatilla y de oro en los famosos yacimientos de Rodalquilar.

Después de encontrar algunas ventas, con la típica arquitectura de la región, llegamos a Almería (Ruta LXVI), término de nuestro viaje, situada a 29 km. de Nijar.



Vista general de Nijar.

PRODUCTOS DE LA COMPAÑIA

ESPAÑOLA DE PENICILINA

- **PENICILINA G SODICA**
200.000 U. de Pen. G. Sódica.
- **ACILPENIL 300**
150.000 U. de Pen. V Benzatina.
150.000 U. de Pen. V Cálctica.
- **ACILPENIL 450**
150.000 U. de Pen. V. Benzatina.
300.000 U. de Pen. V. Cálctica.
- **ACILPENIL 900**
300.000 U. de Pen. V Benzatina.
600.000 U. de Pen. V Cálctica.
- **FARMAPROINA**
Frascos con 300.000, 600.000 y
** 1.200.000 U. de Pen. G Procaína.
- **FARMAPROINA 3 x 300**
3 frascos de 300.000 U. de Penicilina G Procaína.
- **FARMAPROINA REFORZADA**
100.000 U. de Pen. G Sódica.
300.000 U. de Pen. G Procaína.
- **FARMAPROINA REFORZADA 2 x 400**
2 frascos con 300.000 U. de Penicilina G Procaína y 100.000 U. de Pen. G. Sódica.
- **ANAPEN SIMPLE**
300.000 U. de Pen. Antihistamínica.
- **ANAPEN SIMPLE 3 x 300**
3 frascos de 300.000 U. de Penicilina Antihistamínica.
- **ANAPEN 400**
100.000 U. de Pen. G. Sódica.
300.000 U. de Pen. Antihistamínica.
- **ANAPEN 2 x 400**
2 frascos con 300.000 U. de Penicilina antihistamínica y 100.000 U. de Pen. G. Sódica.
- **ANAPEN 900**
300.000 U. de Pen. G. Sódica.
600.000 U. de Pen. Antihistamínica.
- **NEOANAPEN SIMPLE 1/4**
400.000 U. de Pen. Antihistamínica.
0,125 gr. de Estreptomícina.
0,125 gr. de Dihidroestreptomícina.
- ** **NEOANAPEN SIMPLE 1/2**
400.000 U. de Pen. Antihistamínica.
1/4 gr. de Estreptomícina.
1/4 gr. de Dihidroestreptomícina.
- ** **NEOANAPEN SIMPLE 1**
400.000 U. de Pen. Antihistamínica.
1/2 gr. de Estreptomícina.
1/2 gr. de Dihidroestreptomícina.
- **CEPACILINA**
(Penicilina G Benzatina.)
Frascos de 600.000 U.
** Frasco de 1.200.000 U.

CONOZCA A SUS COLEGAS

CARBONERAS

D. Ramón Esteban Coca
CUEVAS DE ALMANZORA
D. Emilio Gimeno Pérez
D. Jacobo Morero Palomo
D. Juan M. Pizarro Falla

GARRUCHA

D. Amador Requena Pérez
D. José Antonio Rodríguez Moreno

HUERCAL OVERA

D. Francisco Cascales Bernal
D. José Molina Mena
D. Diego M. Parra Rodríguez
D. Fco. Javier Parra Rodríguez
D. José Sánchez Pérez

MOJACAR

D. Diego Carrillo Flores

NIJAR

D. Antonio Fernández-Corredor G.
D. Francisco Martínez Torro
D. Joaquín Rodríguez Amerigo

PUERTO LUMBRERAS

D. José Caballero Oliver
D. Juan Martínez Egea
D. Juan Molina Martínez
D. Francisco Pastor López

VERA

D. Diego Cervantes Cervantes
D. Manuel Cervantes Parraga
D. Jacinto Escudero Pérez
D. Antonio García Segura
D. Jacinto González González
D. Rodolfo Soriano González

- **NEOCEPACILINA**
100.000 U. de Pen. G. Sódica.
300.000 U. de Pen. G. Procaína.
200.000 U. de Pen. G Benzatina.
- ** **FARMAPEN α 1/2**
100.000 U. de Pen. G Sódica.
300.000 U. de Pen. G Procaína.
1/4 gr. de Dihidroestreptomícina.
- ** **FARMAPEN α 1/2**
100.000 U. de Pen. G Sódica.
300.000 U. de Pen. G Procaína.
1/2 gr. de Dihidroestreptomícina.
- ** **FARMAPEN α 1**
100.000 U. de Pen. G Sódica.
300.000 U. de Pen. G Procaína.
1 gr. de Dihidroestreptomícina.
- ** **FARMAPEN-E 1/4**
100.000 U. de Pen G Sódica.
300.000 U. de Pen. G Procaína.
1/4 gr. de Estreptomícina.
- ** **FARMAPEN-E 1/2**
100.000 U. de Pen. G Sódica.
300.000 U. de Pen. G Procaína.
1/2 gr. de Estreptomícina.
- ** **FARMAPEN-E 1**
100.000 U. de Pen. G Sódica.
300.000 U. de Pen. G Procaína.
1 gr. de Estreptomícina.
- ** **FARMAPEN-E 1**
100.000 U. de Pen. G Sódica.
300.000 U. de Pen. G Procaína.
1 gr. de Estreptomícina.
- ** **NEOFARMAPEN α 1/2**
100.000 U. de Pen. G Sódica.
300.000 U. de Pen. G Procaína.
0,125 gr. de Estreptomícina.
0,125 gr. de Dihidroestreptomícina.
- ** **NEOFARMAPEN α 1/2**
100.000 U. de Pen. G Sódica.
300.000 U. de Pen. G Procaína.
1/4 gr. de Estreptomícina.
1/4 gr. Dihidroestreptomícina.
- ** **NEOFARMAPEN α 1**
100.000 U. de Pen. G Sódica.
300.000 U. de Pen. G Procaína.
1/2 gr. de Estreptomícina.
1/2 gr. de Dihidroestreptomícina.
- ** **ESTREPTOMICINA**
1 gr. de Estreptomícina.

CUEVAS DE ALMANZORA

D. Francisco Alvarez López

CARBONERAS

D. Francisco García López

CUEVAS DE ALMANZORA

D.^a Mercedes Bernabé Albarracín
D. Antonio García Marzal
D.^a Mercedes Granados Asensio

HUERCAL OVERA

D.^a María del Mar Acosta García
D. José Bernal Asensio
D. José Bernal Guerrero
D. Francisco Meca Cascales
D. Pedro Meca Cascales

NIJAR

D.^a Trinidad García Abad
D. Ubaldo García Fernández

PUERTO LUMBRERAS

D. Bartolomé García Mellado
D. Antonio Martínez Garro

VERA

D.^a Mariana Belmonte Cervantes

GARRUCHA

D. Emilio Moldenhuer Gea

●●● **DIHIDROESTREPTOMICINA**
1 gr. de Dihidroestreptomicina.

●●● **BIESTREPTOMICIN**
1/2 gr. de Estreptomicina.
1/2 gr. de Dihidroestreptomicina.

● **CITROCIL**
50 mg. de Dihidroestreptomicina.
400 mg. de Citrato Sódico. Caja
de 8 comprimidos.

●●● **TETRALEN GRAGEAS**
Frascos con 12 grageas de 250
mg. de Clorhidrato de TC y
250 mg. de Acido Tartárico.
Frasco con 8 grageas de 250 mg.
de Clorhidrato de TC y 250 mg.
de Acido Tartárico.
Frasco de 10 grageas de 100 mg.
de Clorhidrato de TC y 100 mg.
de Acido Tartárico.

●●● **TETRALEN CUCCHARADAS**

Frasco con 40 c. c. de suspensión
al 2,5 % de Tetraciclina base
en un excipiente con Tartrato
Sódico.

●●● **TETRALEN INTRAMUSCU-
LAR**

Clorhidrato de Tetraciclina. Frascos
con 100 mg.

Una ampolla con 2 c. c. de disolvente.

Clorhidrato de Tetraciclina. Frascos
con 250 mg.

Una ampolla con 2 c. c. de disolvente.

●●● **PROMACETINA**

Cloranfenicol:
8 grageas de 250 mg.
10 grageas de 100 mg.
8 supositorios de 250 mg.
10 supositorios de 100 mg.

●●● **CATHOMYCIN JARABE**

60 c. c. de suspensión acuosa de
novobiocina cálcica.

●●● **CATOMICINA**

Novobiocina:
8 comprimidos de 250 mg.
10 comprimidos de 100 mg.

●●● **CATOPEN**

8 comprimidos de 250 mg. de Catomicina y 250.000 U. de Penicilina V ácida.
10 comprimidos de 100 mg. de Catomicina y 100.000 U. de Penicilina V ácida.

CLOTTRIDE

25 tabletas de 500 mg. de Clorotiazida.

DICLOTRIDE

(Hidroclorotiazida):

● Envase con 25 tabletas de 25 mg.
Envase con 25 tabletas de 50 mg.

DICLOTRIDE-RESERPINA

● Envase con 25 tabletas de 25 mg. de hidroclorotiazida + 0,125 mg. de reserpina.
Envase con 25 tabletas de 50 mg. de hidroclorotiazida + 0,125 mg. de reserpina.

DECADRAN

(Dexametasona):

Frasco con 10 comp. de 0,5 mg.

DECADRAN INYECTABLE

Frasco con 2 c. c. Cada c. c. contiene 4 mg. de fosfato de dexametasona.

DECADRAN con Neomicina (Solución Oftalmológica):
Frasco de 2,5 c. c.

DECADRAN con Neomicina (Crema tópica):
Tubos con 5 gr.

PERIACTIN

20 tabletas de 4 mg. de clorhidrato de ciproheptadina.

TRYPTIZOL

25 tabletas de 10 mg. de clorhidrato de amitriptilina.

25 tabletas de 25 mg. de clorhidrato de amitriptilina.

TRYPTIZOL INYECTABLE

Viales de 10 c. c. Cada c. c. contiene 10 mg. de clorhidrato de amitriptilina.

ALFAREDISOL

Ampollas de 1 c. c. que contienen 1.000 gammas de hidroxocobalamina.

ALDMET

(metildopa)
20 tabletas de 250 mg.

Penicilina retardada sin procaína

ANAPEN

reduce al mínimo el riesgo
de reacciones anafilácticas

• • •

asociación
penicilina - estreptomina
sin procaína

NEOANAPEN

Todo el espectro
antibacteriano
clásico de Farmapén
en una nueva
y singular asociación
sin procaína

Dosis de 1 - 1/2 y 1/4

COMPañIA ESPAñOLA DE PENICILINA



4668