



CAMARA OFICIAL DE COMERCIO, INDUSTRIA Y NAVEGACION DE ALMERIA

BOLETIN INFORMATIVO

ENERO 64
FEBRERO

Potencia
INDUSTRIAL

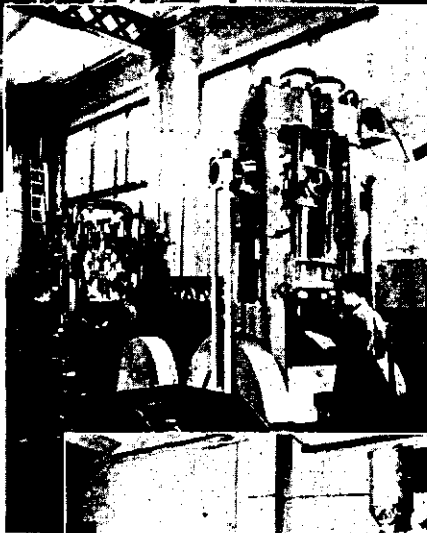
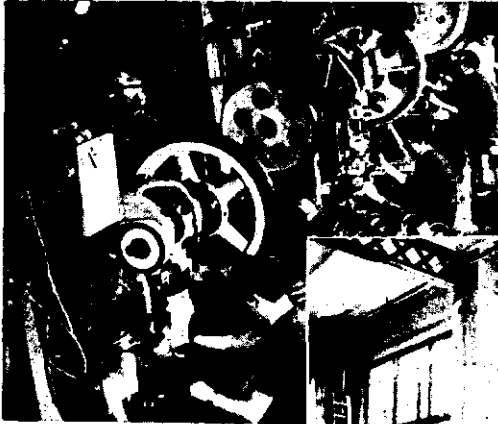

Maquinaria

APROPIADA
PARA CADA TRABAJO

METALIZACION POR ALTO VACIO
FUNDICION INYECTADA METALES
MOLDEO DE RESINAS TERMOPLASTICAS
FUNDICION DE TIERRA
DECOLETAGE
MOLDES Y MATRICES
EMBUCCION
MECANIZACION
MONTAJES

Personal

ESPECIALIZADO
EN CADA RENGLON

BOCINAS DE AIRE
BOCINAS ELECTRICAS
FAROS PARA AUTOMOVILES
Y EMBARCACIONES
PIEZAS ESPECIALES EN FUNDICION
PIEZAS ESPECIALES EN MOLDEO DE RESINAS
TERMO-PLASTICAS.
SIRENAS PARA DEFENSA PASIVA Y SERVICIOS
OFICIALES
CAJAS PARA CAJUALES
ARMARIOS METALICOS

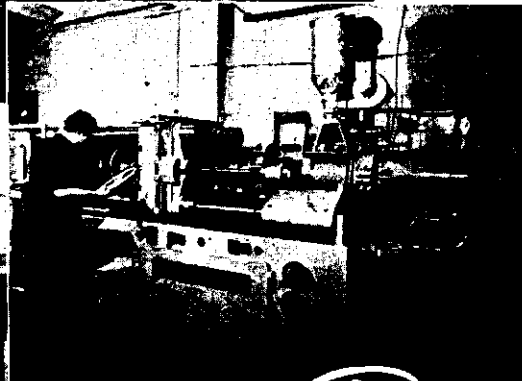

*Precisión y
Calidad*

SON SINÓNIMOS
INSEPARABLES DE LA MARCA



José Artés de Arcos

SOCIEDAD ANONIMA

BARCELONA

ALMERIA

MADRID

BOLETIN INFORMATIVO

DE LA CAMARA OFICIAL DE COMERCIO, INDUSTRIA Y NAVEGACION
DE LA PROVINCIA DE ALMERIA

REDACCION Y ADMINISTRACION, MENDEZ NUÑEZ 13 - TELEFONO, 2091

ENERO-FEBRERO 1.964

XXV AÑOS DE PAZ

HEMEROTECA PROVINCIAL
SOFIA MORENO GARRIDO
ALMERIA

Sumario



Confianza ante la nueva frontera

Vida de la Cámara

Sesiones del Pleno correspondientes a los meses de enero - febrero del año 1964

La exportación de naranja

Campaña 1963-64

Ferias y exposiciones

Programa de asistencia a ferias internacionales durante 1.964

Exposición de productos españoles en Frankfurt y Nueva York

Feria Internacional de San Francisco

Feria Internacional de Bruselas

Exposiciones danesas en 1.964 que admitirán expositores extranjeros

La industria española en el año 1.963

Declaraciones de prensa, hechas por el Excmo. Sr. D. Gregorio López Bravo, sobre las excelencias de la industria española durante el pasado ejercicio de 1963

Almería actualidad cinematográfica

Indíces de coste de la vida

Opinamos que...

Comercio exterior

Nota sobre las importantes declaraciones hechas por el Sr. Director General de Aduanas referentes a nuestro Comercio Exterior durante 1963

El sfianco comercial en el comercio exterior
Cámaras españolas de Comercio en el extranjero

Régimen contractual vigente en comercio exterior

Relación Cuotas Globales de Importación para el año 1964

Relaciones Comerciales

Navegación -

Estadística de buques entrados y salidos por el puerto de Almería durante los meses de Enero - Febrero

Legislación

Disposiciones de mayor interés publicadas en el Boletín Oficial del Estado durante los meses Enero-Febrero de 1.964

INDICE COMERCIAL E INDUSTRIAL

Director: El Secretario General de la Cámara
Oficial de Comercio, Industria y Navegación

Suscripción anual 60 pesetas

DEPOSITO LEGAL AL 22-1963

Imp. EDASYR-GUIA-Lope de Vega, 7 Almería

A. LUQUE DEL AGUILA

EFFECTOS NAVALES

Depósito en exclusiva de
URRUZOLA, S. A.



Pinturas, esmaltes, barnices, etc.

Muelle, 2 ALMERIA Teléfono, 3271

Cerámica Santa Elena, S. A.

Fábrica de ladrillo hueco y macizo - Teja, Rasilla y piezas especiales al vacío

OFICINAS:

Agullar Martell, 11 - 2.º
Teléfono. 2331
ALMERIA
(ESPAÑA)

FABRICA:

Benahadux (Almería)
Teléfono. 14
Exportador n.º 9365

BANCO DE BILBAO

MAS DE 100 AÑOS AD
SERVICIO DE SUS CLIENTES

UNICO BANCO ESPAÑOL CON
SUCURSALES EN OTROS PAISES

BB

HOSTAL EUROPA

Recientemente inaugurado

TELEFONO EN TODAS LAS
HABITACIONES

III

Plaza del Carmen, 5
Teléfono, 1795

ALMERIA

Miguel Sánchez y Cñía., S. L.

EXPORTACION - IMPORTACION

TELÉFONOS:

2528 OFICINAS
2918 PARTICULAR

REYES CATOLICOS, 13

DIRECCION TELEC

MISACA

ALMERIA

(SPAIN)

Frutos Ibero Africanos, S. L.

≡ F. I. A. S. O. L. ≡

MARCAS REGISTRADAS

FIASOL
ESPLENDOR
TOREADADOR

TELEGRAFICA FIASOL.
TELEFONO { 2992
3 LINEAS



GARCIA ALIX 13
APARTADO, N.º 74

A L M E R I A

BANCO DE SANTANDER

FUNDADO EN 1857

La máxima atención, colaboración y rapidez en la realización de operaciones bancarias. Más de un siglo de experiencia al servicio de sus clientes

Departamentos especializados en comercio exterior.
Corresponsales en todo el mundo. Representaciones propias en Argentina, Gran Bretaña, Méjico y Venezuela

Aprobado por el Banco de España con el núm. 5040

MAC ANDREWS & C.° LIMITED.

Fundada en 1770

Navieros-Consignatarios-Seguros Marítimos
AGENCIES DEL LLOYD'S

Línea Regular de carga y pasaje entre Reino Unido y España

CASA MATRIZ:
Plantation House
Mincing Lane
LONDON E. C. 3

CASA CENTRAL:
P. Duque Medinaceli, 5
BARCELONA
SUCURSAL EN ALMERIA:
Gerona, 32 Teléfono, 4403

CASA EN LIVERPOOL:
Royal Liver Building
LIVERPOOL

MONTE DE PIEDAD Y CAJA DE AHORROS DE ALMERIA

FUNDADO EN 1.900

Institución Benéfica, bajo la protección del Estado

OFICINA CENTRAL - Generalísimo, 33

AGENCIA URBANA PESCADERIA - Calle del Muelle

Oficinas en toda la Provincia

OBRA BENEFICO SOCIAL

- Comedor infantil
- Construcción de viviendas
- Bibliotecas públicas
- Becas para estudios
- Donativos a entidades benéficas
- Premios al ahorro

LIBRETAS DE AHORRO - CUENTAS CORRIENTES - INTERCAMBIOS
CON TODA ESPAÑA - CREDITOS Y PRESTAMOS - RECAUDACION DE
SEGUROS SOCIALES - CREDITO AGRICOLA - COMPRA VENTA DE
VALORES - PRESTAMOS PIGNORATICIOS DEL MONTE DE PIEDAD

G E S T O R I A S O R I A

de ALBERTO SORIA RAMIREZ

Tramitación rápida de toda clase de asuntos

Avda. Generalísimo, 157

ALMERIA

Teléfono, 3671

BAZAR ALMERIA

Discos normales y microsurdos de las
mejores marcas

Lavadoras, Tocabiscos y los mejores
Receptores

Generalísimo, 29	Tel. 1797
Tiendas, 31	Tel. 2492
Ricardos, 1	Tel. 4224

OFICINA: Rostrico, núm. 1 - Tel. 1688



HIJOS de
Ignacio Ruiz Ortega
S R C
COMERCIANTE
EXPORTADOR

COLONIALES, ALCOHOLES Y VINOS AL POR MAYOR, FABRICA DE AGUARDIENTES
ADEREZADORES DE ACEITUNAS
DEPOSITARIOS DE PEPSI-COLA Y DE CERVEZA •EL AGUILA•

A L M E R I A

DIREC. { JUAN LIROLA, 4 Y 7
TELEGRAMAS: HINO

TELF. { OFICINAS, 2844 Y 3159
BODEGAS, 1997

Minas de Gádor, S. A.

**CARBONATO DE CAL - TIERRAS DECOLORANTES
BENTONITAS**

EXPLORACIONES MINERALES: ALMERIA, MALAGA, ETC.

OFICINAS CENTRALES:

SERRANO, 7
M A D R I D

FABRICA:

ALMERIA
APARTADO 85

Banco Español de Crédito

Domicilio Social: Alcalá, 14

M A D R I D

Capital Desembolsado y Reservas... 3.253.049.163'06 Ptas.

503 Dependencias en España y Africa
DEPARTAMENTO DE EXTRANJERO
Cedaceros, 4 Madrid

SUCURSAL DE ALMERIA: Generalísimo, 64, Teléfonos, 3983, 3984 y 3985

Ejecuta bancariamente toda clase de operaciones mercantiles y comerciales
Está especialmente organizado para la financiación de asuntos relacionados con el
comercio exterior

Servicio Nacional del Trigo

Libretas de Ahorros

Cheques de Viaje

SUCURSALES DE LA PROVINCIA: Berja, Cuevas de Almanzora, Huércal-Overa y Vera

(Aprobado por el Banco de España con el número 5.043)

AGENCIA PAEZ

CONSIGNACIONES - TRANSITOS - EMBARQUES - FACTURACIONES
TRANSPORTES POR CARRETERA CON CAMIONES PROPIOS

Paseo San Luis, 10
Teléfonos 1550 2445
ALMERIA

Paseo de Cervena, 5
Teléfono, 1743
MURCIA

Antonio Peregrín Zurano

**ALMENDRA
ESPARTO**

Teléfonos: 1950 y 1652
Apartado, 40

Martínez Campos, 19

ALMERIA

Almacenes Morales, S. A.

TEJIDOS DETALL Y MAYOR

Plaza San Pedro, 12
Telfs: Detall 1680
Mayor 1835

ALMERIA

Briseis, S. A.

ESENCIAS - PERFUMERIA
JABONES

Domicilio Social: M A D R I D

FÁBRICAS: Verdi, 110 y Martí, 1 • Teléfonos: 370041 y 272844

BARCELONA

Calle Estación, 2 - Teléfono: 1936

ALMERIA

SIMÓN CANO CRESPO

FRUTAS

ALMERIA

OXIDOS DEL SUR

FABRICACION DE OXIDOS DE HIERROS ROJOS,
AMARILLOS, GRISES Y NEGROS

GUILLERMO HERRERA

López Falcón, 5

ALMERIA

Apartado, 51

Fernando Vizcaino González

HEAD OFFICE

O. MEDINA OLMOS, 5
ALMERIA
(SPAIN)



BRANCH OFFICE

KLOSTERTOR, 4
HAMBURG I
(GERMANY)

IMPORT & EXPORT

DIE MARKE FUR FEINSCHMEKER
PACKERS AND EXPORTERS OF ALMERIA KEEPING GOLDED GRAPES

Telegramas: FERVIZCANO

Teléfono, 3998

ALMERIA

Talleres Cabezuelo S. R. C.

FUNDICION - CONSTRUCCION - MAQUINARIA

General Luque, 60
Teléfono, 2076

ALMERIA

CONFIANZA ANTE LA NUEVA FRONTERA

Reviste una importancia trascendental para nuestras Corporaciones, la reciente toma de contacto, que el Excmo. señor Ministro de Comercio don Alberto Ullastres, ha tenido la gentileza de concedernos, con ocasión de la sesión ordinaria, correspondiente al primer cuatrimestre del año en curso, celebrada por el Consejo Superior de las Cámaras de Comercio, Industria y Navegación, reunión en la que se debatieron, entre otros asuntos de importancia, los siguientes: posibilidad de crear la Asociación Nacional de Ferias de Muestras, horarios del Comercio, supresión de la Fiscalía de Tasas, Ley de Arrendamientos, próxima Asamblea de Cámaras para tratar de los Usos y Costumbres mercantiles, fomento de las exportaciones, elaboración del Atlas Industrial, reunión de Cámaras Españolas de Comercio en Iberoamérica, y viaje de Misiones comerciales a los países árabes.

Y decimos que la presencia entre nosotros del titular del departamento de Comercio es de singular relieve, porque las manifestaciones que nos ha dirigido, son las primeras hechas, después de su reciente viaje al África negra, y en unos momentos que se perfilan prometedores, siempre que estemos dispuestos a hacer frente, con renovada confianza y optimismo, a la nueva dirección abierta en un futuro que nos sonríe con esperanza.

Hemos superado la tradicional estrechez y pobreza de nuestro mercado, y estamos en condiciones de adoptar posiciones sólidas en un mundo con proyección de actuación constante. La economía española --ha dicho don Alberto Ullastres-- ocupa una posición ventajosa y esto nos permite negociar con comodidad. La trayectoria no varía, porque todo el mundo está convencido que es la mejor, y porque con ella se alcanzaron resultados satisfactorios. Mantenemos el pleno empleo, los precios son cada vez más competitivos, aumenta la productividad. En relación con la liberación del comercio exterior, explicó que no habrá que variar la política seguida. Son miles de empresas las afectadas y, sin embargo, los problemas solo se presentan para unas pocas.

«Parodiando la frase del ministro de Industria --terminó diciendo el señor Ullastres--, que ha servido de lema a la campaña de estímulo a la producción nacional emprendida por la Cámara de Industria de Barcelona, «nuestro futuro está en nuestras manos». Hagan ustedes examen de conciencia --yo lo hago todos los días y obligo a que lo hagan mis colaboradores--, porque vamos a lanzarnos a la conquista de la economía mundial, que se nos está ofreciendo»

Estas declaraciones de nuestro ministro de Comercio, en momentos de verdadera liberalización de la economía española, y en que para paliar los inconvenientes que pudieran presentarse, han sido creados los instrumentos de defensa necesarios, sirven de aldabonazo para recordar la alta función a la que están llamadas las Cámaras de Comercio, Industria y Navegación, verdaderas adelantadas, siempre que se trata de abrir nuevos cauces a la vida económica del país.

Vida de la Cámara

Sesión ordinaria del día 28 de enero

Asistentes: don Adolfo Téllez Herrera, don Simón Cano Crespo, don Antonio Herrera Idáñez, don Ignacio Núñez López, don Manuel Calderón Ruiz de Morales, don Joaquín Vázquez Vázquez, don Manuel Aceña González, don José Puertas y Gómez de Mercado, don José Luis Cervantes Gimeno, don Indalecio Morales Abad y don Juan Sogorb Cano.

Después de su lectura por el Secretario, fué aprobada por unanimidad el Acta de la sesión ordinaria anterior.

Fué informado el Pleno de la labor de Secretaría y del movimiento de fondos.

Se dió cuenta de las comunicaciones recibidas del Jefe de la Casa Civil de S. E. el Jefe del Estado y Excmos. Sres. Ministro de Comercio y Director general de Comercio Interior, agradeciendo la felicitación de esta Cámara con motivo del Año Nuevo.

A continuación la Corporación quedó enterada de una comunicación del Consejo Superior de Cámaras de Comercio, dando cuenta de haber sido aprobado por la Superioridad el Presupuesto ordinario de Gastos e Ingresos para el ejercicio actual.

Se dió lectura al informe mensual sobre la situación económica de la provincia.

Fué leída una carta del Director-Gerente de Minas de Gádor, S. A., agradeciendo la colaboración prestada por esta Cámara en orden a las gestiones realizadas para lograr el restablecimiento de la escala en nuestro puerto de los barcos de Aznar y Compañía Ibarra; como asimismo de la contestación que los Servicios Mancomunados de Cabotaje hacen a través de su representante en esta ciudad, en relación con el asunto.

Seguidamente el Pleno prestó su conformidad a los informes dirigidos al Excmo. Sr. Gobernador Civil e Ilmo. Sr. Delegado Regional del Ministerio de Comercio en Málaga sobre la situación general de la actividad económica de la provincia durante el pasado año.

Finalmente fueron leídas numerosas Circulares del Consejo Superior de Cámaras sobre asuntos de interés general, quedando la Corporación enterada.

Sesión ordinaria del día 29 de febrero

Asistentes: don Adolfo Téllez Herrera, don Antonio Herrera Idáñez, don Guillermo Giménez González, don Gaspar Cuenca Casas, don Manuel Calderón Ruiz de Morales, don Alejandro Guillén Amorós, don Juan Grau Carril, don Marcelino de Lázaro Alcalde y don Juan Sogorb Cano.

Después de su lectura por el Secretario, fué aprobada por unanimidad el Acta de la sesión ordinaria anterior.

Fue informado el Pleno de la labor de Secretaría y del movimientos de fondos.

Se dió cuenta del telegrama dirigido al Excmo. Sr. Ministro de Comercio, apoyando escrito formulado por el Consejo Superior.

Se acordó la adquisición de libros y revistas.

Se dió lectura a la información mensual sobre la situación económica de la provincia.

Fué leída una comunicación de la Fiscalía Superior de Tasas en relación con el Servicio de Inspección de la Disciplina del Mercado, advirtiendo de la necesidad de dar a la misma la más rápida divulgación, ya que las visitas de inspección por parte de las Fiscalías provinciales, que provisionalmente seguirán actuando, comenzarán sin demora, y hay que evitar posibles situaciones de sorpresa.

El Pleno quedó enterado de una información complementaria a la de la última sesión, relacionada con los Servicios Mancomunados de Cabotaje de Aznar y Cia. Ibarra.

Asimismo la Corporación acordó prestar la más decidida colaboración a la iniciativa de la Cámara de la Industria de Barcelona, de la Campaña de apoyo y estímulo a la industria nacional.

A continuación el Pleno quedó enterado con complacencia de una comunicación de la Dirección de Zona de la Red Nacional de los Ferrocarriles Españoles, anunciando para fecha próxima un servicio tri-semanal con coche directo Almería-Murcia-Barcelona, además de una relación con trenes TAF desde Granada y Almería con Valencia, que facilitará notablemente las comunicaciones entre Almería y Barcelona, cumplimentando de esta forma la aspiración formulada por esta Cámara a la Renfe el pasado mes de diciembre.

Seguidamente fue aprobada por unanimidad la liquidación del Presupuesto ordinario correspondiente al ejercicio económico de 1.963.

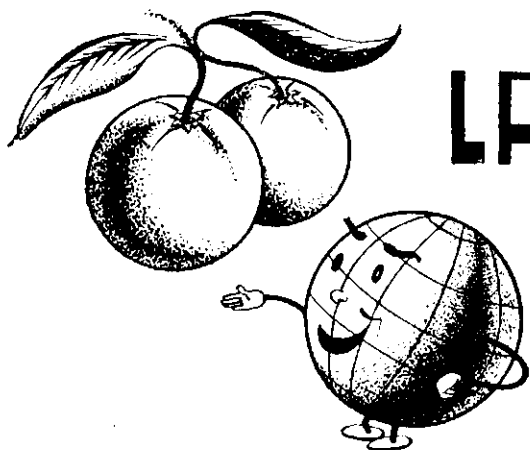

LA EXPORTACIÓN DE NARANJA

Podemos considerar que nos encontramos en la fase de finalización de la campaña de exportación de agrios que se cultivan en esta provincia.

Los envíos efectuados al extranjero se cifran en unas 16.000 toneladas, cifra inferior a la alcanzada por iguales fechas el año anterior, siendo también inferiores las cotizaciones alcanzadas, debido a la fuerte competencia registrada en los mercados de consumo del exterior.

Para el mercado interior van salidos unos 460.600 kilos.

Los envíos de naranjas a los distintos países, correspondientes a la actual campaña, arrojan con referencia al día 15 de febrero las siguientes cantidades:

Exportación de Naranja de Almería-Campaña 1.963-64

P A I S	CAJA 30 kilos	CAJAS 15 kilos	GRANEL	TOTAL Kilos netos
ALEMANIA OCCIDENTAL	35.070			1.052.100
ALEMANIA ORIENTAL	62.179			1.865.370
DINAMARCA.....	5.000			150.000
FRANCIA.....		21.665		324.975
HOLANDA.....	74.564	10.988		2.401.740
INGLATERRA.....	53.217	11.843	712.000	2.486.155
NORUEGA	35.740	13.967		1.281.705
SUECIA.....	74.082	12.671		2.412.525
Totales.....	339.852	71.134	712.000	11.974.570

DETALLE DE LAS SALIDAS DE NARANJA DE ALMERIA PARA SU CONFECCION Y EXPORTACION POR LAS PROVINCIAS DE VALENCIA Y MURCIA

MURCIA.....	3.789.000	Kilos netos
VALENCIA.....	445.000	"
Totales.....	4.234.000	

**DETALLE DE LA PRODUCCION APROXIMADA Y EXPORTACION AL EXTRANJERO
DE LOS SIGUIENTES PRODUCTOS EN EL AÑO 1.963**

ALMENDRA

Producción aproximada del año 1.963... 1.076.500 kilos netos de pepita

<i>Destino</i>	<i>Exportación extranjero:</i>	<i>kilos netos de pepita</i>
Alemania		113.110
Bélgica		1.960
Dinamarca		1.960
Inglaterra		645.437
Irlanda		25.000
Noruega		70.472
Suecia		96.600
TOTAL		954.629

TOMATES

Producción aproximada cosechas de «Otoño» y «Primavera», año 1.963 18 500.000 kilos

<i>Destino</i>	<i>Exportación extranjero</i>	<i>kilos netos</i>
Alemania		601.629
Francia		77.384
Holanda		12.080
Inglaterra		1.297.064
Suiza		16.122
TOTAL		2.004.279

JUDIAS VERDES

Producción aproximada, año 1.963... 2.600.000 kilos

<i>Destino</i>	<i>Exportación extranjero</i>	<i>kilos netos</i>
Alemania		64.650
Bélgica		11.256
Francia		691.812
Inglaterra		6.560
Suiza		63.910
TOTAL		838.188

OTROS PRODUCTOS

Guisantes, producción aproximada: 3.100.000 kilos. No hubo exportación al extranjero.

Pimientos verdes, producción aproximada: 1.800.000 kilos. No hubo exportación alguna al extranjero.

Habas, producción aproximada: 1.600.000 kilos. No hubo exportación al extranjero.

ferias y exposiciones

PROGRAMA DE ASISTENCIA A FERIAS INTERNACIONALES DURANTE 1.964

Aprobado el programa de asistencia a ferias y exposiciones en el exterior para el presente año, se hace público, para general conocimiento, que España asistirá con pabellón oficial a los siguientes certámenes en el extranjero:

Alemania

Feria Internacional del Mueble, de Colonia, del 28 de enero al 2 de febrero.

Feria Internacional de la Alimentación «IKOFA», Munich, del 19 al 27 de septiembre.

Reino Unido

Ideal Home Exhibition, del 3 al 30 de marzo.

British Food Fair, del 23 al 27 de septiembre.

Africa

Feria Internacional de Johannesburgo, del 15 de marzo al 1 de abril

Feria Internacional de Casablanca, abril-mayo.

Asia

Feria Internacional de Esmirna, del 20 de agosto al 20 de septiembre.

América del Norte

Feria de San Francisco, del 10 al 20 de septiembre.

Países Escandinavos

Feria de San Erico, del 28 de agosto al 31 de septiembre.

Exposición permanente de productos españoles

Frankfurt. El proyecto aprobado en principio es el siguiente; piel, del 17 al 22 de febrero; juguetería, del 2 al 7 de marzo; confección, del 16 al 21 de mar-

zo; alimentos y bebidas, del 20 al 24 de abril; deporte y náutica, del 29 de abril al 6 de mayo; muebles, del 25 al 30 de mayo; calzado, del 22 al 29 de septiembre.

Nueva York

Exposición permanente.

Italia

Se concederán subvenciones para la participación particular en las distintas Ferias italianas de carácter internacional, destacándose el interés que tiene la participación en las Ferias de Milán, Bari, Parma y Palermo.

Además de los certámenes indicados, se ha dado a conocer a todos los fabricantes y exportadores españoles que del 25 de febrero al 20 de marzo del próximo año tendrá lugar la Feria Internacional de Trípoli, a la que España no asistirá oficialmente; pero, no obstante, la Comisaría General de Ferias y Exposiciones abonará a los asistentes a dicho Certamen el 50 por 100 de los gastos de transporte de las mercancías exhibidas, en el caso de que las mismas no sean vendidas con motivo de la feria.

Asimismo, se hace público el interés de la Dirección General de Expansión Comercial y de la Comisaría de Ferias para que los fabricantes y exportadores españoles asistan con carácter particular a la Feria Internacional de Bruselas, Lisboa y Bogotá. Las características de dichos certámenes no aconsejan agrupar a los participantes en un pabellón nacional, sino que es preferible que lo hagan particularmente, estando prevista la subvención por parte de la Comisaría General de Ferias del importe del alquiler de los «stands» que vayan a utilizarse en todo o en parte según las posibilidades.

Lo que se hace público para general conocimiento de fabricantes y exportadores, pudiendo los interesados en asistir a algunos de estos Certámenes dirigirse a la Comisaría General de Ferias y Exposiciones, Dirección General de Expansión Comercial, calle de Alfonso X, número 4.

Exposición de productos españoles en Frankfurt y Nueva York

La Comisaría General de Ferias y Exposiciones, del ministerio de Comercio nos comunica que con el fin de contribuir al desarrollo de las exportaciones de algunos de los sectores de nuestra producción nacional de manufacturas, se están organizando determinadas exposiciones de productos españoles en unos locales que para estos efectos se están preparando en Frankfurt y Nueva York.

La promoción de ventas que se pretende realizar con estas exposiciones se realizará por sectores concretos de productos entre los cuales deben señalarse las manufacturas de piel, confección, juguetería, muebles, tapicería, etc.

Todo puede ser objeto de exposiciones siempre que por sus dimensiones y naturaleza se adapte al tamaño de los locales, que en Frankfurt es alrededor de 200 metros cuadrados y 300 el de Nueva York.

A estos efectos, en esta Cámara serán recogidas todas las solicitudes de los interesados en exponer sus productos en estos Centros.

Consideramos de un interés extraordinario el que en esta demarcación se logre reunir un grupo no muy numeroso, pero verdaderamente interesado en la exportación de sus manufacturas tanto a Alemania como a Estados Unidos y que por sí mismo pueda constituir una o varias exposiciones de sus productos.

feria internacional de san francisco

Del 10 al 20 de septiembre tendrá lugar en Estados Unidos la Feria Internacional de San Francisco, a la que España concurrirá oficialmente con un Pabellón de 456 m². Se trata de un Certamen de carácter general similar a las Ferias de Chicago y Nueva York.

Las condiciones con que la Comisaría General de Ferias subvencionará a los expositores son las siguientes:

Pago de 2/3 del alquiler del espacio, siendo el precio por m² de 4 dólares.

Decoración general gratuita.

Pago del 50% del transporte, tanto de ida como de vuelta, sobre los muestrarios no vendidos.

Hace especial hincapié la Comisaría General de Ferias y Exposiciones en que al frente de cada stand que se adjudique tiene que haber una persona que represente a la firma y que pueda atender todas las consultas que se planteen con motivo del Certamen, y en cuanto a las mercancías, solamente la subvención indicada alcanzará un volumen de muestrarios proporcionado al espacio que se asigne.

La fecha tope en que el Consejo Superior de Cámaras ha de enviar a la Comisaría la relación de los comerciantes e industriales inscritos para exhibir sus mercancías en la indicada Feria, finaliza el 31 de marzo próximo, por lo que en esta Cámara habrá de recibirse con la antelación suficiente la lista de los que tengan interés, en esta circunscripción, en participar en el referido Certamen.

feria internacional de bruselas

Del 30 de abril al 11 de mayo del corriente año, tendrá lugar en Bélgica la Feria Internacional de Bruselas.

Juzgando que este Certamen puede tener interés para algunos sectores económicos de nuestra exportación, fundamentalmente máquinas herramientas, la Comisaría General de Ferias y Exposiciones ha decidido subvencionar con el pago del 50 por 100 del alquiler del stand a los expositores que deseen concurrir particularmente a esta Manifestación.

exposiciones danesas en 1.964 que admitirán expositores extranjeros

Copenhague. Exposición de embarcaciones, del 13 al 22 de Marzo.

Herning. Exposición de artículos de deportes, del 25 al 30 de Marzo.

Copenhague. Feria de productos plásticos, del 10 al 19 de Abril.

Aarhus. Exposición de material escolar del 7 al 16 de Agosto.

Herning. Feria de muestras de manufacturas, del 3 al 13 de Septiembre.

Copenhague. Feria de muestras de la pesca, del 11 al 20 de Septiembre.

Odense. Feria de productos industriales, del 11 al 20 de Septiembre.

LA INDUSTRIA ESPAÑOLA EN EL AÑO 1.963

Declaraciones de prensa, hechas por el Excmo. Sr. Don Gregorio López Bravo, sobre las excelencias de la industria española durante el pasado ejercicio de 1.963

El año 1963, con las excepciones de todos conocidas, ha sido excelente para la industria española, afirmó el Ministro de Industria, Sr. López Bravo, en la conferencia que celebró con los periodistas nacionales y extranjeros el día 28 de enero. El sector industria, de nuestra economía —añadió— contribuyó con 251.869 millones de pesetas a la formación de la renta nacional de 1963, representando esta cifra un incremento sobre la del pasado año, a pesetas corrientes, del 11,4 por 100.

Eliminado el efecto ejercido por las variaciones en los precios, el crecimiento de la renta industrial a lo largo de 1935 fue del 8,2 por 100 en precios constantes sobre los niveles alcanzados el año anterior. Contribuyeron a este crecimiento de una manera especial el sector de gas y electricidad y el de material de transporte.

IMPORTACIONES DE PRODUCTOS INDUSTRIALES

Las importaciones de productos industriales de los once primeros meses de 1963 fueron superiores en un 30,12 por 100 a las de igual período de 1962, siendo a este respecto por completo análogo el comportamiento de las partidas industriales al del conjunto del sector exterior. El crecimiento de las exportaciones de productos industriales, por su parte se mantuvo a un nivel restringido análogo, si bien menor (el 5,4 por 100 frente al 6,5 por 100) al de 1962. La balanza comercial industrial de los once primeros meses de 1963 presenta un saldo desfavorable superior en un 41,74 por 100 al del pasado año. Entre las principales variaciones que tuvieron lugar en el comercio exterior de productos industriales cabe destacar el signo expansivo de las importaciones del sector máquinas, aparatos y material eléctrico y el de las exportaciones textiles y del sector papel y artes gráficas.

La media de los índices mensuales de precios al por mayor de los productos industriales en 1963 representa un alza en el nivel de precios del 3 por 100 respecto al año anterior, manteniéndose, por tanto, este grupo de productos dentro de la tónica general de estabilidad que caracterizó al pasado año.

El Ministro dijo que la actividad inversora se mantuvo a los altos niveles del año anterior, especialmente en importaciones de bienes de equipo, incisiones del mercado de capitales y créditos. Dos sectores, el de la industria química y del cemento, experimentaron aumentos que pueden calificarse de verdaderamente espectaculares en el volumen de inversiones, que ha sido del orden del 50 por 100. Este elevado ritmo de la actividad inversora comenzó a quedar reflejado por un considerable

incremento en la productividad industrial del país. Para 1963 la productividad-hombre se estima superior en un 6 por 100 a la de 1962, y el crecimiento experimentado durante el pasado año en el volumen de empleo fué del 2 al 3 por 100.

POLITICA INDUSTRIAL

La política industrial se dirigió a crear un marco institucional que deja claramente asentados los principios de libertad, no discriminación y flexibilidad en el establecimiento de nuevas industrias y trato dispensado a las mismas.

Con la serie de disposiciones legales, como son las de libre instalación, ampliación y traslado de industria y sobre industrias de interés preferente, se establecen las condiciones imprescindibles para aprovechar al máximo la iniciativa privada, destinada a jugar el papel promotor preponderante que le corresponde en el desarrollo económico nacional.

Subrayó el Ministro la considerable expansión que en este segundo año ha experimentado la actividad del Banco de Crédito Industrial, la creación de bancos industriales y el papel que las cajas de ahorro han comenzado a jugar en la financiación de la industria a través del mercado de capitales. Al comenzar el año 1964, las perspectivas que ofrece el panorama industrial español, por la puesta en marcha del Plan de Desarrollo, no pueden ser más halagüeñas.

INCREMENTOS DEL SECTOR INDUSTRIAL

El Sr. López Bravo dió a conocer el aumento experimentado durante el año 1963 en relación con el anterior por las producciones básicas de mayor ritmo de crecimiento. Estos aumentos son: para el estaño, el 89,25 por 100; para los tractores, el 56,30 para la madera, el 27,50; para el papel y el cartón, el 24,50; para los camiones, el 23,60; para los turismos, el 23,32; para los neumáticos, el 22,09 y para el ácido sulfúrico el 20,90 por 100. También la producción de energía eléctrica ha aumentado en 12,42 por 100 sobre el año 1962, y la de refinados de petróleo, en un 13,9, con una utilización de la capacidad de las refineras que se acerca al 90 x 100.

La producción de hilados y tejidos de lana se incrementó entre un 6 y un 8 por 100; las industrias de la alimentación aumentaron la producción en un 11,9 por 100. La producción de carbones se ha mantenido a un nivel algo superior al de 1962, que entonces fué de toneladas 15,148 000, y el año 1963, de 15.578 000 toneladas. En la industria del transporte conviene destacar el impulso dado a la fabricación de tractores: en 1963 fueron matriculados 21.450 unidades, de ellas 930 «orugas». Coincide este aumento con la disminución de las importaciones globales para el año 1963. Este cupo global se redujo a 3.000 unidades importadas, frente a las 13.422 del año 1962.

MÁS DE 13.000 NUEVAS INDUSTRIAS

La producción de los astilleros ascendió aproximadamente, a 179,500 toneladas de registro bruto de buques botados y a 126.000 de barcos entregados, lo que representa un aumento para los primeros del 19,7 por 100, y para los segundos, una disminución de un 27,8 por 100.

El número de nuevas Industrias entradas en funcionamiento en el año 1963 ha sido 13.909, y el de ampliaciones o mejoras, 14.635, lo que hace un total de 28.544, cifra notablemente superior a la del año 1962, ya que representa un incremento del 10 por 100, correspondiendo a las nuevas industrias un aumento del 7 por 100, y a las ampliaciones, 13,8 por 100.

LA EXPORTACION DE BARCOS

Luego al Ministro sostuvo un diálogo con los periodistas. Preguntado sobre el proyecto de Ley de energía nuclear, dijo que se trata de dar encuadre jurídico y técnico a la extracción, producción y transporte de esta clase de energía. En cuanto al contenido de dicho proyecto, dijo que próximamente será publicado en el «Boletín Oficial de las Cortes Españolas».

Sobre la noticia de la construcción de barcos en los astilleros españoles con destino a Cuba, dijo que España sostiene con esta nación un intercambio comercial normal, en el que podía figurar perfectamente la construcción de barcos. Sin embargo no se trata de nada gigantesco y espectacular, como se ha querido deducir por la noticia publicada en los periódicos y que ha dado lugar a comentarios de todos conocidos.

A otra pregunta sobre la posibilidad de que España pueda exportar buques pesqueros, el Ministro contestó que existe una mayor capacidad para la construcción de mercantes en general que para los destinados a la pesca, circunstancia que coincide, además, con el programa de modernización de nuestra flota nacional pesquera.

LA CONSTRUCCION DEL GASODUCTO ARGELIA-ESPAÑA

Dijo luego, respondiendo a otra pregunta, que no tenía fecha fija todavía para ir a Marruecos, atendiendo así a la invitación que le hizo Hassan II, invitación, subrayó, que le había sido hecha antes de emprender el viaje que el Ministro hizo en fecha reciente a Argelia.

Fue preguntado luego en torno a su viaje a Argelia y, concretamente, sobre la construcción del gasoducto entre aquella nación y España, con terminación en Cartagena. Por parte argelina, dijo, existe un gran interés en que el tubo experimental se tienda en un futuro próximo. Pero nosotros estudiamos con todo detenimiento si nuestro mercado de gas natural justifica el desembolso que habría que hacer. Ha tratado de acelerar las negociaciones en orden a la compra de metano líquido. Lo que es evidente es que vamos a trabajar de modo definitivo para ver si es necesario o no. El gas natural habría de traerse a España con el fin de desplazar al fuel-oil y, por tanto, a precio competitivo con este último. Tengan en cuenta que el gran consumidor de fuel-oil es el sector industrial. Con el Presidente Ben Bella he fijado una fecha para estudiar un acuerdo

comercial entre los dos países. En la segunda quincena de febrero, en Madrid, iniciarán las conversaciones las comisiones de ambos países.

EL PROBLEMA SIDERURGICO

Habló luego, respondiendo a otra pregunta, de los polígonos industriales, y dijo que aún no habían sido determinados y que posiblemente haya que crear polígonos en todas las provincias españolas.

Se le preguntó al Ministro sobre la situación de la siderúrgica nacional y las medidas de protección dispensadas a este sector industrial frente a la competencia exterior. El problema, dijo el Ministro, es internacional, hasta el punto de que la Comunidad Europea del Carbón y del Acero, haya propuesto una conferencia de alto nivel para buscar una solución a esta crisis. El Ministro añadió que, en cuanto a la posible acentuación de las medidas defensivas de esta industria española los acuerdos tomados responden a las medidas incorrectas adoptadas por el exterior. De todas formas, la situación ha mejorado algo debido a la disminución de los «stocks», si bien a costa de grandes sacrificios económicos por parte de nuestras empresas siderúrgicas. Los problemas siderúrgicos españoles han sido creados desde el exterior, y no debemos resolverlos con una carga de los precios interiores.

LA INDUSTRIA AUTOMOVILISTICA

Contestó después el Sr. López Bravo a preguntas sobre la industria automovilística nacional, y dijo que los precios de algunos modelos de automóviles españoles son ya de nivel internacional, y que el gran salto de la producción automovilística se da en este año. En cuanto a la importación de automóviles, hay mucho de «snobismo» que se polariza en la vanidad de los hombres.

Otro periodista le preguntó sobre el asunto de la General Motors, a lo que el Ministro contestó que la propuesta formulada por esta empresa no había sido aceptada porque no ofrecía ventajas que compensara los riesgos. La propuesta no se ajustaba a las normas seguidas por el Ministerio de Industria, tanto en lo que se refiere a la capacidad de producción, como al límite de nacionalización. No obstante no se ha dicho todavía la última palabra y bien pudiera ser que la General Motors reconsiderara la oferta.

IMPORTACION DE MATERIAL DE EQUIPO

En cuanto a otra pregunta sobre el posible encarecimiento de la mano de obra española, contestó que el aumento de los precios experimentado durante 1963 ha sido solo de un 3 por 100, que es tolerable, y que la mejora de la capacidad productiva, de la producción y de la productividad, especialmente con la importación de material de equipo y nuevo utillaje, hacen mirar el porvenir con optimismo. Solamente en el año 1963 se dedicaron a importaciones de material de equipo 41.600 millones de pesetas, es decir, un tercio del valor total de las importaciones. Por ello creo que en 1964 los precios industriales estarán estabilizados.

Finalmente, y a otra pregunta, dijo que el año químico, había sido espléndido, y subrayó el excelente resultado del sector químico, en el que hay para este año los mejores proyectos a escala internacional.

Régimen contractual vigente en comercio exterior

ALEMANIA.—Acuerdo Comercial de 20 de junio de 1960.—Protocolo de 27 de marzo de 1963.

ALEMANIA ORIENTAL.—Convenio de Pagos entre el Ieme y la Deutsche Notenbank de 2 de febrero de 1962, prorrogado hasta el 2 de febrero de 1964.

ARGENTINA.—Convenio Comercial hispano-argentino de 28 de mayo de 1963.—Protocolo de liquidación de los créditos existentes de 4 de julio de 1963.

AUSTRALIA.—Canje de Notas de 15 de diciembre de 1950.

AUSTRIA.—Convenio Comercial de 17 de junio de 1960.—Acta final de 20 de mayo de 1961.

BELGICA.—Véase BENELUX.

BENELUX.—Acuerdo Comercial y Protocolo anejo de 2 de junio de 1960.—Acta final de 4 de abril de 1962.

BOLIVIA.—Acuerdos Comercial y de Pagos de 15 de febrero de 1948.

BRASIL.—Canje de Cartas de 16 de mayo de 1962 regulando el intercambio comercial.

BULGARIA.—Arreglo de Pagos de 21 de octubre de 1961.

CANADA.—Convenio Comercial de 27 de mayo de 1954.

CÉILAN.—Acuerdo Comercial de 22 de julio de 1956 prorrogado hasta el 30 de abril de 1960.

COLOMBIA.—Convenio de 17 de noviembre de 1952 modificado por el Canje de Cartas de 21 de mayo de 1959.

CUBA.—Modus Vivendi Comercial y de Pagos de 23 de octubre de 1959, prorrogado hasta el 31 de diciembre de 1963 por acta de 16 de marzo de 1963.

CHECOSLOVAQUIA.—Acuerdo para liquidación de Intercambios comerciales de 18 de enero de 1958 Protocolo de 20 de junio de 1963.

CHILE.—Acuerdos Comercial y de Pagos de 9 de agosto de 1950 prorrogados por Acuerdo de 20 de julio de 1963.

CHINA.—Convenio Comercial de 3 de diciembre de 1956.

DINAMARCA.—Acuerdo Comercial de 1 de julio de 1960 (206). Acta final de 18 de junio de 1962.

ECUADOR.—Acuerdos Comercial y de Pagos de 12 de julio de 1954.—Canje de Notas de 9 de junio de 1955.

EL SALVADOR.—Acuerdos Comercial y de Pagos de 2 de diciembre de 1952.

FINLANDIA.—Acuerdos Comercial y de Pagos de 21 de mayo de 1956.

FRANCIA.—Acuerdo Comercial de 27 de noviembre de 1963.

GRAN BRETAÑA.—Acuerdo Comercial de 23 de julio de 1948.—Acta final de 28 de mayo de 1962.

GRECIA.—Acuerdos Comercial y de Pagos de 15 de mayo de 1954.—Protocolo adicional de 1 de julio de 1955.—Canje de Notas de 14 de mayo de 1958 prorrogando las listas de mercancías del Acuerdo Comercial vigente.

GUATEMALA.—Acuerdo Comercial de 31 de diciembre de 1955.

HOLANDA.—Véase BENELUX.

HUNGRÍA.—Acuerdo para la renovación de intercambios de 4 de julio de 1960.

IRLANDA.—Acuerdo Comercial de 19 de diciembre de 1951.—Acta de la Comisión Mixta de 3 de mayo de 1954.—Acta final de 20 de octubre de 1956.

ISLANDIA.—Acuerdo Comercial de 29 de noviembre de 1960.

ITALIA.—Acuerdo Comercial de 25 de junio de 1960.—Acta final de 22 de junio de 1961.

JAPON.—Acuerdo Comercial de 13 de mayo de 1962.

LIBERIA.—Tratado Comercial de 27 de mayo de 1954.

MARRUECOS.—Acuerdos Comercial y de Pagos de 21 de julio de 1962.

MEJICO.—Convenio de Pagos de 31 de marzo de 1951, modificado por Acuerdo de 31 de marzo de 1961.

NORUEGA.—Acuerdo Comercial de 17 de mayo de 1960. Acta final de 9 de junio de 1961.

PAKISTAN.—Convenio Comercial de 19 de junio de 1952.

PARAGUAY.—Acuerdos Comercial y de Pagos de 25 de agosto de 1950.

PERU.—Acuerdo Comercial de 23 de mayo de 1953.

POLONIA.—Acuerdo de Pagos de 23 de octubre de 1963.

PORTUGAL.—Acuerdo Comercial de 10 de noviembre de 1960.

REPUBLICA ARABE UNIDA.—Acuerdo Comercial y de Pagos de 26 de octubre de 1960. Protocolo de 24 de marzo de 1962.

REPUBLICA DOMINICANA.—Acuerdo Comercial de 14 de enero de 1954.

REPUBLICA DE SUDAFRICA.—Acuerdo Comercial de 8 de febrero de 1963.

RUMANIA.—Acuerdos de Pagos de 28 de enero de 1958.

SUECIA.—Acuerdo Comercial de 6 de abril de 1960.—Acta final de 5 de abril de 1962.

SUIZA.—Acuerdo Comercial de 2 de abril de 1960.

TUNEZ.—Acuerdo Comercial de 12 de abril de 1961.

TURQUIA.—Acuerdos Comercial y de Pagos de 19 de junio de 1951.—Listas de 31 de octubre de 1955.

URUGUAY.—Convenio Comercial y Acuerdo de Pagos de 24 de febrero de 1954.

VENEZUELA.—Tratado de Comercio y Navegación de 20 de mayo de 1882.

YUGOSLAVIA.—Arreglo de Pagos de 16 de febrero de 1960.

Relación Cupos Globales de importación para el año 1964

Cupo núm.	MERCANCIAS	Modalidad convocatoria	Cupo núm.	MERCANCIAS	Modalidad convocatoria
1	Lúpulo	Semestral		hierro o acero, con excepción de artículos aislados para usos eléctricos.	Semestral
2	Conservas cárnicas	Semestral		Estructuras de hierro o acero y similares	Semestral
3	Conservas de frutas	Semestral	38	Recipientes de hierro o acero	Semestral
4	Conservas infantiles	Semestral	39	Telas metálicas, enrejados, cadenas y anclas de hierro o acero.	Semestral
5	Productos alimenticios varios	Semestral	40	Cadenas de rodillos y de precisión	Semestral
6	Sopas y preparados para sopa	Semestral	41	Clavetería, tornillería, agujas mano, alfileres y similares de hierro o acero	Semestral
7	Cerveza	Semestral	42	Estufas, cocinas y aparatos de calefacción no eléctricos de hierro o acero	Semestral
8	Harina de pescado	Abierto permanentemente	43	Artículos de economía doméstica e higiene	Semestral
9	Hulla para cok	Idem.	44	Otras manufacturas de fundición de hierro o acero	Semestral
10	Antracita	Idem.	45	Manufacturas de cobre	Semestral
11	Productos químicos inorgánicos	Semestral	46	Manufacturas de aluminio	Semestral
12	Productos químicos orgánicos	Semestral	47	Herramientas de mano	Semestral
13	Especialidades farmacéuticas	Abierto permanentemente	48	Artículos de cuchillería y cubtería de hierro o acero	Semestral
14	Abonos especiales	Semestral	49	Motores fuera borda no liberados y sus piezas	Semestral
15	Barnices, tintas, pigmentos y preparaciones similares	Semestral	50	Motores marinos no liberalizados y sus piezas	Semestral
16	Productos perfumería, tocador y cosmética	Semestral	51	Motores terrestres no liberalizados y sus piezas	Semestral
17	Preparaciones tensoactivas y para tejías, preparaciones lubricantes, colas y productos diversos de las industrias químicas no liberados y no incluidos en otros cupos	Semestral	52	Neveras hasta 250 litros	Semestral
18	Productos de condensación de policondensación y de poliadición	Semestral	53	Vehículos especiales denominados Dumpers	Semestral
19	Productos de polimerización y copolimerización, celulosa regenerada y materias albuminoides endurecidas, así como resinas naturales modificadas por fusión, derivados químicos del caucho natural y otras materias plásticas artificiales no liberadas y no incluidas en otros cupos	Semestral	54	Acumuladores eléctricos	Semestral
20	Manufacturas de materias plásticas y artificiales de éteres y estères de la celulosa y de resinas artificiales	Semestral	55	Aparatos receptores de radio y televisión	Semestral
21	Manufacturas de madera no liberadas	Semestral	56	Aparatos emisores y emisores receptores de radio	Semestral
22	Papel y sus manufacturas	Semestral	57	Piezas no liberadas para fabricación de aparatos eléctricos	Trimestral
23	Fibras textiles diversas, naturales y artificiales	Semestral	58	Piezas y objetos de carbón y grafito no liberalizados para usos eléctricos	Semestral
24	Hilados de fibras textiles diversas, naturales y artificiales	Semestral	59	Tractores	Semestral
25	Lino sin hilar	Semestral	60	Piezas para fabricación de tractores	Trimestral
26	Yute	Semestral	61	Autobuses y piezas para su fabricación	Semestral
27	Hilados de coco	Semestral	62	Vehículos especiales contra incendios y piezas para su fabricación	Semestral
28	Tejidos de fibras diversas, naturales y artificiales	Semestral	63	Piezas y elementos para fabricación de vehículos para transportes por carretera	Bimestral
29	Tules, encajes, terciopelos y tejidos de punto	Semestral	64	Fonógrafos, dictáfonos y demás aparatos de registro y reproducción del sonido	Semestral
30	Tejidos especiales	Semestral	65	Soportes de sonido	Semestral
31	Alfombras y tapices	Semestral	66	Partes y piezas sueltas para aparatos de la P. A. 92 II	Bimestral
32	Confecciones textiles	Semestral	67	Juguetes, juegos y artículos para recreo	Anual
33	Otras manufacturas textiles	Semestral	68	Material de equipo para nuevas inversiones	Mensual
34	Artículos porcelana, vidrio y cristal	Semestral			
35	Artículos de bisutería	Semestral			
36	Tubos soldados y conducciones forzados de hierro o acero	Semestral			
37	Cables, cordajes, trenzas, eslingas y similares de alambre de	Semestral			

Relaciones Comerciales

S. AXELROD CO. INC.
1214 Broadway
NEW YORK 1, N. Y.

Desean nombrar Agente representante para vender sobre una base de comisión; materiales y accesorios para la industria del calzado, botones, adornos, pasamanería, orlas y cenefas; accesorios y equipos eléctricos; textiles; mercaderías en general.

SPRINGFIELD.
44 Whitehall Street.
NEW YORK, N. Y. 10004, USA.

Interesados en nombrar un importador distribuidor en España para: tractores, azadones, palancas, segadoras mecánicas y quitanieves.

C. J. GUBSER.
23 Shaw Drive.
ALEXANDRIA KENTUCKY, U. S. A.

Desean relacionarse con exportadores españoles de bisutería española, artículos de artesanía y de regalos en general.

ABDUL REHMAN M. H. BEHBEHANI.
Fahad al Salem Street.
KUWAIT.

Desean relacionarse con fabricantes de ropa para señora y niño, muñecas y juguetes, bolsos para señora, artículos de novedad y de regalo en general.

SOPHIE NERVAL.
1000 Berlin 61
TEMPELHOFER UFER 819

Desea relacionarse con importadores españoles de perfumes.

KESSLER INDUSTRIES
KENNET C. ROJE
217 N. Ivanhoe Blvd.
ORLANDO - FLORIDA

Desea relacionarse con importadores de muebles metálicos.

LEE LAI ENTERPRISES, LTD.
P. O. Box 3101, TAIPEI
TAIWAN (FORMOSA), CHINA.

Desean importar productos farmacéuticos y productos químicos.

JOHN KOVACH,
73 Muñoz Rivera.
HATO REY - PUERTO RICO.

Desea trabajar en España utilizando su experiencia personal y aportando, en caso necesario, dinero a firma española que pudiera estar interesada en ello.

Relación de firmas canadienses que desean importar productos de España

Kurt Braun,
30 Abernethy Ave.,
TORONTO 6, Ontario Canadá.

Vino embotellado o en barriles.

Brantford Food Laboratories,
47 Colborne Street.
BRANTFORD, Ontario, Canadá

Aceitunas en salmuera, aceite de oliva, verduras en salmuera, carne enlatada, cerezas en S 2, pasta de tomate, pulpa y puré de frutas, frutos secos y desecados, aceite de agrios, hongos y cebollas.

Ovi, Importing Co.,
95 Penn Drive,
WESTON, Ontario, Canadá

Almendras en cantidades de diez mil libras en adelante.

Trans-Canadá Duty Free Shops Ltd.
P. O. Box 490,
Adeleide Street Station
TORONTO, Ontario, Canadá.

Artículos de regalo, cerámica, porcelana, madera y metal.

World Mosaic Inc.,
9545 St. Lawrence Blvd.,
MONTREAL, P. Q., Canadá.

Baldosas para pisos; de cerámica cocida color rojizo.

L. A. Pataki,
2550 Sherbrooke Street East,
MONTREAL, P. Q., Canadá.

Armazones para gafas ópticas y de sol.

Escona Shoes,
8209 104th Street.
EDMONTON, Alberta, Canadá.

Calzado.

Tana Company (Canadá) Ltd.,
8600 Darnley Rd.,
TOWN OF MOUNT ROYAL,
MONTREAL 9, P. Q., Canadá.

Cajas de madera para utensilios de limpiabotas.

«Bambi» Infants Wear,
126 Wellington Street West,
TORONTO, Ontario, Canadá.

Confecciones para bebé: pantaloncitos, mantillitas, trajecitos, botitas, etc.

Samjax,
137 Ledbury Street,
TORONTO 12, Ontario, Canadá.

Manteles bordados hechos a mano.

NAVEGACION

Estadística de buques entrados y salidos por el puerto de Almería, durante el mes de Enero

ENTRADA

N.º de Orden	Día	V A P O R	Tonelaje total	Mercancía	Toneladas	Procedencia
1	1	Picomar	626	Abono	790	El Ferrol
2	1	Dogu	4.983	Abono	2.003	Rotterdam
3	1	Castillo Aulencia	2.192	Abono	939	Las Palmas
4	3	Ciudad de Ceuta	1.045	Pasajeros	—	Melilla
5	2	Freixo	257	Cemento	310	Vallcarca
6	3	Freixo	257	—	—	La mar
7	4	Marina y Consuelo	79	—	—	Alicante
8	7	Almazan	2.529	Cebada	1.050	Rouen
9	7	Campilo	3.971	Fuel-Oil	1.409	Escombreras
10	8	Castillo Olmedo	1.481	—	—	Melilla
11	8	Valiza	1.407	Abono	1.129	Las Palmas
12	9	Ciudad de Ceuta	1.045	Carga general	3	Melilla
13	9	Monte Arnabal	2.955	Madera	292	Holmsund
14	9	Castillo Olmedo	1.481	—	—	La mar
15	9	Campocerrado	6.619	Gas-oil	1.200	Escombreras
16	10	J. Calvo Sotelo	8.452	Gas-oil	2.680	Huelva
17	10	Castillo Olmedo	1.481	—	—	La mar
18	11	Campogris	7.064	Gasolina	1.200	Cartagena
19	11	Chiqui	398	Cemento	100	Marsella
20	12	Compas	6.276	Gasolina	3.508	Cartagena
21	14	Nordpol	1.080	—	—	La mar
22	14	Campo seco	3.775	Petroleo	1.175	Málaga
23	14	María Nuria	141	—	—	Alicante
24	15	Pico de Aneto	393	Cemento	500	Oran
25	15	Enrique Illueca	998	Abono	1.300	El Ferrol
26	16	Ciudad de Ceuta	1.045	Carga general	4	Melilla
27	18	Eolo	4.409	—	—	Ceuta
28	19	Heddernheim	2.269	Abonos	1.200	Rotterdam
29	20	Descubridor	2.036	Cebada	1.395	Argel
30	22	Joven Antonio	89	—	—	Torre Vieja
31	22	María Antonia	141	—	—	Málaga
32	23	His Africa	42	—	—	Torre Vieja
33	23	María Nuria	141	—	—	Málaga
34	23	Corazón de Jesús	148	—	—	Cabo de Gata
35	23	Melra	1.160	Cebada	1.073	Rouen
36	24	Fancilla d'Anco	113	—	—	Ceuta
37	24	Catalina Partida	47	—	—	Málaga
38	25	Rio Hijuela	1.642	Abono	522	Iquique
39	25	Kettwina	8.876	Abono	2.252	Rotterdam
40	25	Enrique Illueca	998	Arribada	—	Casablanca
41	25	Irmgard Jacob	1.516	Abonos	1.858	Rotterdam
42	26	San Julián	213	Maderas	184	Villagarcía
43	27	Mosquitera	2.511	Carbón	1.236	Gijón
44	27	Valentina Barcla	288	Madera	97	Villagarcía
45	27	Campomanes	6.276	Gas-oil	2.730	Escombreras
46	27	Gerifalte	100	—	—	Málaga
47	28	La Mandra	2.888	Madera	309	Galle
48	28	Campollano	3.775	Fuel-oil	1.300	Escombreras
49	29	Manuel Barcia	288	Maderas	179	Pt. S. María
50	30	Ciudad de Ceuta	1.045	Carga general	3	Melilla

S A L I D A

N.º de Orden	Día	V A P O R	Tonelaje total	Mercancía	Toneladas	Destino
1	1	Reme	93	Yeso	106	Ceuta
2	2	Somio	1.269	Mineral	1.625	Sagunto
3	2	André Messet	4.195	Mineral	5.300	Rouen
4	2	Ciudad de Ceuta	1.045	Pasajeros	—	Melilla
5	2	Cajal	110	Mineral	1.350	Sagunto
6	5	Almadén	2.505	Carga general	69	Málaga
7	6	Mucim	1.476	Frutas	154	Liverpool
8	6	Somio	1.269	Mineral	1.625	Sagunto
9	7	Amsterdam	857	Frutas	130	Londres
10	8	Else Danneisen	810	Bentonita	1.080	Honfleur
11	8	Gæddoch	6.859	Mineral	8.577	Dagenhua
12	9	Ciudad de Ceuta	1.045	Carga general	27	Melilla
13	10	C. Mombeltran	3.834	Pirita quemada	5.200	Rotterdam
14	10	Cajal	910	Mineral	1.325	Sagunto
15	10	Somio	1.269	Mineral	1.625	Sagunto
16	11	Monte Altube	2.955	Tierras	480	Málaga
17	11	Tomás Ruiz de Vel.	1.676	Mineral	2.650	Sagunto
18	12	Bernard Jhen	799	Frutas	93	Londres
19	12	Nordpol	1.080	Cabollas	101	Londres
20	13	Finamar	683	Bentonita	953	Honfleur
21	16	Ciudad de Ceuta	1.045	Carga general	7	Melilla
22	16	Simancas	3.028	Mineral	4.200	Avilés
23	17	Arrabio	4.368	Mineral	6.100	Avilés
24	17	Somio	1.269	Mineral	1.625	Sagunto
25	18	Njord	456	Frutas	154	Londres
26	18	Ensidesa	4.368	Mineral	6.050	Avilés
27	19	Cajal	910	Mineral	1.350	Sagunto
28	20	Monte Espadau	2.543	Mineral	3.320	Gijón
29	22	Somio	1.269	Mineral	1.625	Sagunto
30	24	Cajal	910	Mineral	1.315	Sagunto
31	24	Indunaval III	659	Frutas	81	Rotterdam
32	26	Somio	1.269	Mineral	1.625	Sagunto
33	26	Arrabio	4.368	Mineral	6.150	Avilés
34	27	Rosa	1.136	Frutas	74	Dover
35	28	Gæddoch	6.859	Mineral	8.496	Dagenham
36	29	Alava	2.560	Mineral	3.050	Avilés
37	29	Indaicho	3.126	Mineral	4.750	Avilés
38	29	Cajal	910	Mineral	1.340	Sagunto
39	30	Ciaño	4.510	Mineral	6.250	Avilés
40	30	Ciudad de Ceuta	1.045	Carga general	37	Melilla
41	31	Cibeles	954	Frutas	33	Londres

Estadística de buques entrados y salidos por el puerto de Almería, durante el mes de Febrero

E N T R A D A

N.º de Orden	Día	V A P O R	Tonelaje total	Mercancía	Toneladas	Procedencia
51	1	San Julián	213	—	—	Orán
52	3	Alcalá	2.03	Carga general	2	Cartagena
53	6	Chanteiro	296	Madera	182	Málaga
54	6	Ciudad de Ceuta	1.045	Carga general	7	Melilla
55	7	Gosende	220	Arribada	—	La mar
56	7	Papagia Vryssaing	2.759	Cemento	2.100	Rostok
57	7	San Julián	213	—	—	Orán
58	7	Sac Lérica	2.752	—	—	Ceuta
59	8	Cala Figuera	388	—	—	Barcelona
60	8	Espiñeiro	312	—	—	Barcelona
61	11	Emil	195	Cemento	260	Valcarlos
62	12	Daroca	1.154	Pirita	1.467	La Laja
63	13	Lydia	7.226	Cemento	2.700	Rostok
64	13	Compadre	6.382	Fuel-oil	5.000	Escombreras
65	14	Villanueva de Grao	97	—	—	Valencia
66	14	Gerifalte	110	—	—	La mar

N.º de orden	Día	V A P O R	Tonelaje total	Mercancia	Toneladas	Procedencia
67	14	Cala Pedrera	223	—	—	Alicante
68	14	Costa andaluza	470	—	—	Palos
69	15	Ciudad de Ceuta	1.045	—	—	Melilla
70	15	Sac Badalona	2.959	Fosfato	4.500	Sfax
71	16	Cala Blanca	388	—	—	Castellón
72	16	Pilaruca	272	—	—	Alicante
73	16	Jupiter	500	Maiz	702	Bayona
74	18	Ciudad de Inca	119	—	—	Cartagena
75	18	Catalina Partida	47	—	—	Roquetas
76	18	Campero	6.382	Fuel-oil	2.000	Cartagena
77	19	Cala S. vicante	159	—	—	Agullas
78	19	Alcalá	2.603	Asfalto	900	Málaga
79	22	Norte	3.082	Carbón	4.200	Avilés
80	23	Cala D'Or	181	—	—	Barcelona
81	23	Alberique	2.603	Carga general	2	Cartagena
82	23	Ophir	549	Gasolina	440	Málaga
83	23	Benito	2.516	Abonos	1.500	Vigo
84	23	Montjoy	170	—	—	Alicante
85	24	Rosa Francisca	91	—	—	Valencia
86	24	Montjoy	170	—	—	Roquetas
87	25	Ophir	549	—	—	La mar
88	25	Campoverde	6.400	Fuel-oil	2.500	Escombreras
89	27	Ciudad de Ceuta	1.045	—	—	Melilla

S A L I D A

N.º de Orden	Día	V A P O R	Tonelaje total	Mercancia	Toneladas	Destino
42	3	Alcalá	2.603	Carga general	37	Málaga
43	3	Arrabio	4.368	Mineral	6.200	Avilés
44	4	Mosquitera	2.511	Mineral	3.200	Gijón
45	4	Vicente Suárez	1.370	Mineral	1.600	Sagunto
46	6	Ciudad de Ceuta	1.045	Carga general	10	Melilla
47	6	Sornio	1.269	Mineral	1.625	Sagunto
48	10	Cajal	910	Mineral	1.360	Sagunto
49	10	Vicente Suárez	1.370	Mineral	1.000	Sagunto
50	11	Lucie Schute	1.653	Naranjas	175	Londres
51	11	Sornio	1.269	Mineral	1.625	Sagunto
52	13	Arrabio	4.368	Mineral	6.050	Avilés
53	15	Cajal	910	Mineral	1.300	Sagunto
54	16	Alsterdam	851	Frutas	4	Rochertes
55	18	Ensidesa	4.368	Mineral	6.180	Avilés
56	20	Castillo Mombeltran	3.834	Mineral	5.150	Avilés
57	20	José Tart ere	2.209	Mineral	3.200	Barrow
58	20	Sornio	1.269	Mineral	1.625	Sagunto
59	21	Guecho	3.276	Mineral	4.400	Avilés
60	22	Vicente Suárez	1.370	Mineral	1.600	Sagunto
61	22	Arrabio	4.368	Mineral	6.100	Avilés
62	24	Cajal	910	Mineral	1.350	Sagunto
63	23	Alberique	2.603	Carga general	71	Málaga
64	24	Sornio	1.269	Mineral	1.625	Sagunto

La SECCION DE TRANSPORTES de esta Cámara resuelve a sus electores de forma totalmente gratuita, toda clase de consultas referentes al transporte de mercancías por ferrocarril, tasación de talones, etc., e información sobre tramitación de reclamaciones, dejes de cuentas y averías.

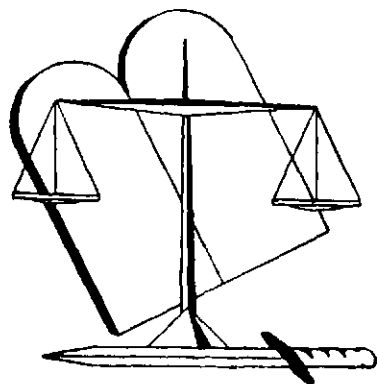

LEGISLACIÓN

Disposiciones de mayor interés publicadas en el Boletín Oficial del Estado durante los meses enero-febrero de 1.964

ENERO

Plan de Desarrollo Económico y Social para el periodo 1.964-1.967.

Boletines Oficiales de los días 7 al 10 de enero de 1.964 (continuación).

Calendario de fiestas locales consuetudinarias y recuperables en 1.964.

Orden de 21 de diciembre de 1.963 (B. O. 6 de enero de 1.964).

Se modifican determinados epígrafes de las Ramas 3.ª, 5.ª, 6.ª, 7.ª, 8.ª y 9.ª de las Cuotas de Licencia Fiscal del Impuesto Industrial.

Ordenes de 31 de diciembre de 1.963 (B. O. del 10 de enero de 1.964).

Modifica la Orden de 31 de julio de 1.963 sobre autorización de buques mercantes.

Orden de 20 de diciembre de 1.963 (B. O. 10 de enero de 1.964).

Normas complementarias de la Orden Ministerial de Hacienda de 2 de diciembre de 1.963 sobre procedimiento en la tramitación de las desgravaciones fiscales a la exportación.

Circular 490 de la D. G. de Aduanas (B. O. 7 de enero de 1.964).

Instrumento de ratificación del Convenio entre España y Francia para evitar la doble imposición y establecer normas de asistencia administrativa recíproca en materia de Impuestos sobre la renta e impuestos sobre las herencias.

(B. O. 7 de enero de 1.964.)

Instrumentos de ratificación del Convenio entre España y Suecia para evitar la doble imposición y establecer normas de asistencia administrativa recíproca en materia de Impuestos sobre la Renta y sobre el Patrimonio.

(B. O. 8 de enero de 1.964).

Modificación de la relación de países a los que son de aplicación las concesiones arancelarias realizadas por España al G. A. T. T.

Orden de 2 de enero de 1.964 (B. O. del 15).

Dispone que el marchamo que establece el artículo 280 de las Ordenanzas de Aduanas para legalizar la circulación y tenencia de las confecciones de tejidos pueda colocarse cuando se trate de medias de nylon, en la boca del envase que las contiene.

Orden de 31 de diciembre de 1.963 (B. O. 18 de enero de 1.964).

Organiza la Dirección General de Impuestos Directos.

Decreto de 16 de Enero de 1.964 (B. O. del 20).

Organiza la Dirección General de Impuestos Indirectos.

Decreto de 16 de enero de 1.964 (B. O. del 20).

Reorganiza el Consejo Superior de Ferrocarriles y Transportes por Carretera.

Decreto de 26 de diciembre de 1.963 (B. O. 20 de enero de 1.964).

Modifica el apartado III-b del capítulo VII de la sección I de la Orden de 8 de junio de 1.963 (B. O. 3 de julio) sobre normas para exportación de frutos cítricos.

Orden de 8 de enero de 1.964 (B. O. del 23).

Normas para la adquisición de vinos.

Orden de 14 de enero de 1.964 (B. O. del 21).

Desarrolla el Decreto de la Presidencia del Gobierno, 65/1.963, de 10 de enero, sobre construcción y explotación de industrias frigoríficas.

Orden de 9 de enero de 1.964 (B. O. del 21).

Rectifica la Resolución de 29 de noviembre de 1.963, que regula la exportación de aceite de oliva durante la campaña 1.963/64.—Resolución de la D. G. de Comercio Exterior.

(B. O. 24 de enero de 1.964).

Distribución de los límites de competencia territorial de los distintos Organismos de la Dirección General de Puertos y Señales Marítimas.

Orden de 8 de enero de 1.964 (B. O. del 24).

Establece los cupos globales de importación para el año 1.964.—Resolución de la Dirección General de Comercio Exterior.

(B. O. 29 de enero de 1.964)

Localización polos de promoción, polos de desarrollo y polígonos de descongestión Industrial.

Decreto de 30 de enero de 1.964 (B. O. del 31).

Regula el control de los lotes de especialidades farmacéuticas de actividad especial.

Orden de 7 de enero de 1.964 (B. O. del 28).

FEBRERO

Plan de desarrollo económico y social para el período 1964-1967 (Boletines Oficiales del 3 al 6 de febrero de 1964, continuación).

Fija la delimitación territorial de los Polos de promoción y de desarrollo y convoca el concurso para la concesión de los beneficios aplicables a los mismos.

Orden de 1 de febrero de 1964 (B. O. del 4).

Señala los sectores prioritarios a efectos de la concesión de crédito oficial durante el presente año.

Orden de 4 de febrero de 1964 (B. O. del 5).

Desarrolla la Ley 196-1963, de 28 de diciembre, sobre Asociaciones y uniones de empresas.

Orden de 25 de enero de 1964 (B. O. 6 de febrero).

Convoca la primera Asamblea General de Turismo

Orden de 21 de enero de 1964 (B. O. 7 de febrero).

Aprueba el Reglamento de la I Asamblea Nacional de Turismo,

Orden de 21 de enero de 1964 (B. O. 7 de febrero)

Aprueba el Reglamento de Pesca Marítima de Recreo.

Orden de 3 de diciembre de 1963 (B. O. de 8 de febrero de 1964).

Cupos globales:

Rectificación de errores y omisiones de la relación de cupos globales de importación para 1964. (B. O. del 4, 5 y 7 de febrero).

Plan de Desarrollo Económico y Social.

Boletines Oficiales del 10 al 15 de febrero de 1964.

Aprueba la Ley articulada de Funcionarios Civiles del Estado.

Decreto de 7 de febrero de 1964 (B. O. del 15)

Modifica la Orden de 16 de marzo de 1963 que señalaba las condiciones técnicas y de dimensión mínima para las industrias de determinados sectores a efectos de libertad de instalación

Orden de 10 de febrero de 1964 (B. O. del 13).

Desarrolla el Decreto de 27 de diciembre de 1962 sobre entidades de financiación de ventas a plazos.

Orden de 8 de febrero de 1964 (B. O. del 13).

Modifica la Orden de 12 de enero de 1962 sobre créditos para financiación de la venta con pago diferido en el mercado interior de bienes de equipo.

Orden de 25 de Enero de 1964. (B. O. 11 de febrero)

Requisitos de las instancias solicitando la declaración de «Centros de Interés Turístico Nacional».

Orden de 21 de enero de 1964 (B. O. 12 de febr.)

Constituye y regula la Comisión de Normalización y Regulación del Comercio Exterior.

Orden de 27 de enero de 1964 (B. O. 12 de febr.)

Cupos globales

Número 39 —Recipientes de hierro o acero.

Número 40 —Telas metálicas, enrejados, cadenas y anclas de hierro o acero.

Número 41.—Clavetería, tornillería, agujas mano, alfileres y similares de hierro o acero.

Número 8.—Harina de pescado.

Número 9.—Hulla para cok.

Número 10.—Antracita.

Número 13.—Especialidades farmacéuticas.

(B. O. 10 de febrero de 1.964)

Número 53.—Vehículos especiales denominados «Dumpers»

(B. O. 15 de febrero de 1.964)

Plan de Desarrollo Económico y Social para el período 1964/1967.

(Boletines Oficiales del 19 y 22 de febrero de 1964).

Modifica los Decretos 2000/1961 y 1556/1963 en relación con los recargos sobre cuotas de Licencia Fiscal para Corporaciones Locales.

Decreto de 13 de febrero de 1964 (B. O. del 22).

Rectifica errores y omisiones del calendario de fiestas locales consuetudinarias y recuperables en 1964.

Orden de 10 de febrero de 1964 (B. O. del 17)

Cupos globales:

Número 42 —(Estufas, cocinas y aparatos de calefacción no eléctricos, de hierro o acero)

Número 43—(Artículos de economía doméstica e higiene)

Número 44—(Otras manufacturas de fundición de hierro y acero)

(B. O. 20 de febrero de 1.964).

Normas para la recaudación de cuotas de la Seguridad Social al terminar el período bonificable previsto en el Decreto 56/1.963, de 17 de enero y en la Orden para su desarrollo de 27 de junio siguiente.

Resolución de la D. G. de Previsión (B. O. 24 de febrero de 1964).

Convoca elecciones para la renovación de los Procuradores en Cortes representantes de los Municipios.

Decreto de 22 de febrero de 1964 (B. O. del 27)

Instrumento de ratificación del Convenio Internacional del Café 1.962.

(B. O. 26 de febrero de 1.964).

Instrumento de Ratificación del convenio sobre el canje de publicaciones oficiales y documentos gubernamentales entre Estados.

(B. O. 25 de febrero de 1964).

Cupos globales:

Número 14—Abonos especiales.

Número 16—Productos de perfumería, tocador y cosmética.

Número 20—Manufacturas de materias plásticas y artificiales de éteres y ésteres de la celulosa y de resinas artificiales

(B. O. 27 de febrero de 1.964)

Número 54—Acumuladores eléctricos.

Número 55—Aparatos receptores de radio y TV.

Número 56—Aparatos emisores y emisores receptores de radio.

Número 58 —Piezas y objetos de carbón y grafito no liberalizados, para usos eléctricos.

Número 61—Autobuses y piezas para su fabricación.

(B. O. 26 de febrero de 1.964).

Indice Comercial e Industrial

de suscriptores a este Boletín

Agentes de Aduanas

J. Guillermo Berjón - P. Generalísimo Almería
 Hijo de Alfredo Rodríguez. S. L.- Gerona, 9
 Ernesto Ginerés C. Real
 Viuda de J. Bautista Martínez-A. de Castro, 19
 S. A. López Guillén-Plaza Emilio Pérez, 1
 Ignacio Blasco Albendín - Alvarez de Castro, 21,
 José Puente Romero-Alvarez de Castro, 14

Agentes Comerciales Colegiados

Eduardo Contreras Soria - Alcalde Muñoz, 41 Almería
 Antonio Cutilas Gil - Real, 13
 Alberto Luque del Aguila - Muelle, 2
 José M.º Molina Sánchez-Plaza Muñoz, 2
 Joaquín Rodríguez Lechuga - Plaza Bendicho, 9 D
 Juan F. Villegas Vázquez - Antonio Ledesma, 4

Agentes de Transportes

Agencia Reyés - Gerona, 20 Almería
 Agencia Paez - Paseo San Luis, 8
 Francisco Romero, S.L.-Alvarez de Castro 14
 Manuel Villalobos Gutiérrez-E. Villalobos, 6 Berja

Almacenistas de Coloniales

Hijos de Ign. Núñez Ortega - Juan Lirio Almería
 Vda. de Antonio Alemán - Obispo Orberá, 5
 Antonio Fernández Caperrós-S. Trinidad, 5
 Góngora Roche S. A.-Puerta Purchena, 6
 Francisco Ros Méndez Benahadux
 Manuel Martínez Sánchez - Aguadulce Roquetas
 Daniel López Burgos y Cía., S. L. - Tte. Almería
 Acoeta Láynez, 1
 Manuel González López - Paco Aquino, 42

Alquiler y ventas de todos

Francisco Ordoño Martínez - Fernández Bueso, 10 - Teléfono, 27-38 Almería

Artículos de Escritorio

Francisca Ruano Díaz (Papelería España) Generalísimo, 16 Almería

Aprovechamientos minerales

Compañía Andaluza de Minas - Avda. Vivar Téllez Almería

S. A. Leopoldo Bárcena - Trajano, 9

Asentadores de Frutos

Antonio Rodríguez Córdoba y Cía. SRC. Mercado Almería
 Antonio Miras Almansa - Castelar, 6
 Baltasar Sáez Verdegay - Mercado

Automóviles

Miras y Martín SRC.-(Garaje, Estación de servicio, talleres, etc.) Avd. Vivar Téllez Almería
 Modesto García Ortega-(Venta accesorios) Rueda López, 11
 Adolfo Téllez Herrera - (accesorios) General Tamayo, 7
 Daniel Rodríguez Ramón (accesorios) Navarro Rodrigo, 18
 Vda. de Eduardo Romay-(Accesorios) Reyes Católicos, 10
 Jesús Viciana Requena-(Accesorios) Generalísimo, 90
 Antonio Martín Ramírez-(Gasolina) N. Rivas, 8 Adra
 Modesto García Ortega-(Garaje y Talleres) Carrera del Perú
 Blas García Vicente (Repauchutado y taller de reparación) Reyes Católicos, 22
 Miguel Miras López-(Accesorios). Parque José Antonio, 28.
 José M.º Artero Pérez (Accesorios) Navarro Rodrigo, 3
 Juan José Rivera Zapata-Navarro Rodrigo, 24

Bancos

Monte de Piedad y Caja de Ahorros - Generalísimo, 33 Almería
 Banco Central - Generalísimo
 Banco de Bilbao - Generalísimo, 100
 Banco de España - Pl. de Emilio Pérez
 Banco Español de Crédito - Generalísimo, 68
 Banco de Santander - Generalísimo, 92
 Banco Hispano Americano - Generalísimo 141

Muebles

Vicente Lasalvia Gómez-Hernán Cortés, 15 Almería

Peluquería de Señoras

Cayetano Núñez Callejón - Ricardos, 8 Almería

Prácticos del Puerto

Corporación de Prácticos del Puerto La Chanca Almería

Productos Químicos y Farmacéuticos

Farmacéutica del Sur, S. L. Generalísimo, 85 Almería

Productos Químicos Ibéricos - Carretera de Níjar

Romero Hermanos, S. A. - Plaza San Pedro, 7

Mina de Gádor, S. A. - C.º Granada

Restaurantes

Nicolás Castillo Marcos - P. Purchena, 17 Almería

Seguros

«La Unión y el Fénix Español», Delegación de Almería - Emiliano Abad Capella en C. B. - Generalísimo Almería

Sastrería

Francisco Fernández Gómez - Generalísimo, 42 Almería

Salazones de Pescado

Manuel González López - Carretera Málaga, 4 Almería

Serrerías Maderas

Rafael Martínez Hernández-A. Muñoz, 43 Almería

S. A. López Guillán - Pl. Emilio Pérez

Terriza Hermanos, S. R. C. - C. Martell, 12

Sociedades de Recreo

Casino Cultural Almería

Círculo Mercantil e Industrial

Suministros a la agricultura

PROCAMPO - Reyes Católicos, 20 Almería

La Agrícola del Sur - Antonio Triplana

Guerrero - Javier Sanz, 12

Talleres de Fundición y Metalurgia

Francisco Oliveros, J. R. - Rembla del Obispo Almería

Miguel García Bretones - Juan Lirola

Talleres Cabezuelo, S. R. C. - Gra I. Luque

Tejidos y ConfeccionesAlmacenes «El Aguila» S. A. - Generalísimo Almería
Carlos Benarroch Benoitel - Grai.

Saliquet, 33

Francisco Crespo López - Generalísimo, 57

Francisco Gómez Ibañez - Tiendas, 39

José Martín Rosa e Hijos, S. R. C. - Generalísimo

Almacenes Morales, S. A. - Pl. San Pedro

Tomás Pérez Pérez - Generalísimo, 6

Joaquín Pérez Romero - Tiendas, 29

José del Pino Castiño-P. Alejandro Salazar

Juan Ramírez Salar - Hernán Cortés, 1

Riva-Lara, S. A. - Generalísimo, 71

Molina Hermanos, S. R. C. Pta. Purchena

Francisco Fernández Gómez - Generalísimo, 10

Andrés Gómez Carvantes Vera

Hijo de D. Caparrós Pastor Vera

Luis Salas Pardo Chirivel

Transportes de Viajeros

Anónima Aisna Graells de A. T. - Generalísimo, 85

Autobuses de Almería, S. L. - Mártires de la Salle, 5

Ultramarinos

Francisco García Bretones - Puerta Purchena, 26 Almería

Juan Viciana Andrés - Tiendas, 38

Francisco Cortés Salvador - Aguilar Campod

Venta de Muebles

Juan Marco Domenech en T.º - Juan Lirola, 5

Enrique Arriola Gómez - Plaza Flores, 1

J. Ruiz Collado - General Varela, 10

Cuevas del Almanzora

Rogelio Ferrer Sánchez - Real, 19

Venta de Loza y Cristal

Juan Navarro Ruiz - Reyes Católicos, 2 Almería

Mario Torres Gázquez - Tiendas, 35

Vinos

Perfecto Alcalá Jiménez - C. Granada Almería

Federico Estrella Alcaraz Pl. del Carmen, 6

Hijos de Ignacio Núñez Ortega, S. R. C. - General Saliquet

Juan Tonda Tonda - Pl. San Sebastián

Gabriel Cara Fernández - Juan Bonachera, 23
Roquetas de Mar

FRANCISCO ROMERO, S. L.

Despacho Central de la RENFE

Servicio de Puerta a Puerta

Rueda López, 7

Teléfono, 1511

TRANSPORTES GENERALES

Fletamentos - Consignaciones

Alvarez de Castro, 14

Teléfonos: 1559 y 2120

DISTRIBUIDORES DE BUTANO, S. A.

Venta de cocinas, calentadores, estufas y
accesorios, aparatos de Camping-Gas

Rueda López, 2 - Teléfono, 2120

ALMERIA

Conservas
SANTA ISABEL

*

Joaquín Vázquez Vázquez

—PESCADOS Y VEGETALES—

FABRICAS EN:

ADRA, Carretera Málaga 27 - Teléfono, 27

ALMERIA, Carretera Málaga 60 - Teléfono 2755

MALAGA, Peso de la Harina 14 - Teléfono 3876

ESPECIALIDAD EN SARDINAS EN ACEITE

MARCAS «SANTA ISABEL» Y «JOVA»

GARAGE INGLÉS

REPUESTOS Y ACCESORIOS PARA AUTOMOVILES - LUBRIFICANTES - GASOLINA

ADOLFO TELLEZ HERRERA

General Tamayo, 15

Apartado, 22

Teléfono, 3679

ALMERIA

Comercial Eléctrica Aznar,

— S. R. C. —

MAQUINARIA PARA RIEGOS E INDUSTRIAS

SANEAMIENTO ELECTRODOMESTICOS

Av. Generalísimo, 98

ALMERIA

BANCO CENTRAL

Alcalá 49 y Barquillo, 2 y 4 - MADRID

Capital desembolsado

440.000.000 de pesetas

Fondos en Reserva

1.203.000.000 de pesetas

386 Dependencias (Oficina Principal de Madrid, 298 Sucursales y 87 Agencias Urbanas en Capitales y otras importantes plazas de España y Norte de África)

Con su organización Interior y su extensa red de Corresponsales en todos los países del mundo, realiza toda clase de operaciones bancarias, estando especialmente preparado para la financiación del comercio Internacional

(Aprobado por la Dirección General de Bancos, Bolsa e Inversiones con el adm. 3.664)

**BANCO
HISPANO AMERICANO**
MADRID

Capital desembolsado. 900.000.000 Pts.
Reservas..... 290.000.000

CASA CENTRAL

Plaza de Canalejas, núm. 1

Sucursales en las principales ciudades de la
Península, Ceuta, Melilla, Baleares y Canarias

CORRESPONSALES EN TODO EL MUNDO

Servicio especializado para las operaciones
con el exterior en su Departamento Extranjero

SUCURSALES EN ALMERIA

Oficina Principal: Avda. del Generalísimo, 141
Sucursal Urbana: General Saliquet, 81

Aprobado por el BANCO DE ESPAÑA con el n.º 4872

DIRECCIÓN TELEGRÁFICA: **AMA**
APARTADO DE CORREOS, NÚM. 62

Teléfonos { Oficina 1847
Particular 1848

ANTONIO MIRAS ALMANSA

IMPORTADOR DE SEMILLAS
PATATAS DE SIEMBRA
PLATANOS DE CANARIAS

Ventas al por mayor y menor - Cuenta
propia y Comisión

EXPORTACION-IMPORTACION
DE PRODUCTOS DE LA TIERRA

MERCADO CENTRAL

OFICINAS: San Francisco, 8

ALMERIA

Antonio Góngora Zamora

Exportador de frutas - Especialidad en uvas

MARCAS REGISTRADAS

Góngora Brothers-Seven Seas

Teléfonos 26 y 28 - Telegramas: ANGORA - ALMERIA
EL EJIDO (Almería)

LA AGRICOLA DEL SUR

ANTONIO TRIPIANA GUERRERO

EXPORTADOR DE FRUTAS Y HORTALIZAS

ABONOS - SEMILLAS - INSECTICIDAS - PIENSOS - MAQUINARIA AGRICOLA
Y AZUFRE DE TODAS CLASES

Representante para Almería y provincia de **NEXANA, S. .A**

Javier Sanz, 12 (junto a la Casa Sindical)

Teléfono, 4746

ALMERIA

HIJO DE

Alfredo Rodríguez Ltda.

Servicios marítimos fruteros para
todos los Puertos del mundo

ALICANTE - MALAGA - ALMERIA

Miras

JOYERIA

RELOJERIA

PLATERIA

OPTICA

Generalísimo, 45 - Teléfono 2491

ALMERIA

JOSE MARIN ROSA E HIJOS, S.R.C.

MAYOR Y DETALL

ESTABLECIMIENTOS

CASA CENTRAL:

ALMACENES AVENIDA

Generalísimo, 37 - Teléfono, 2007

SUCURSAL:

TEJIDOS MARIN ROSA

Tiendas, 5 - Teléfono, 2006

ALMERIA

SERVICIO COMBINADO DE DOMICILIO A DOMICILIO, PARA TODA ESPAÑA

Transportes: **EL TRIUNFO S. L.**

Servicio directo, por carretera, con Málaga
Granada, Murcia, Alicante, Valencia y Barcelona

CALLE DEL GENERAL SALIQUET, NÚM. 166 — TELÉFONOS 2609 Y 3841

A L M E R I A

EL BLANCO
Y NEGRO

Popular Establecimiento de Tejidos,
Pañería, Sastrería y Trajes hechos
para Caballeros y Niños

Francisco Gómez Ibáñez

LA CASA MEJOR SURTIDA Y QUE MAS
BARATO VENDE

Tiendas. 37 Stó. Cristo, 1 y Real. 2

A L M E R I A

*Mármoles
Laborda*

FABRICAS DE ASERRAR
Y TRITURAR DE COLOR
Y BLANCOS

OLULA DE RIO (Almería)

ESPAÑA

AGENCIA REYES

Transportes Generales

WINTERTHUR

Sociedad Suiza de Seguros contra los accidentes

Ramos: Accid. de Trabajo, Individual, Responsa-
bilidad Civil, (Automóviles, camiones, motocicla-
tas) Responsabilidad Civil, General. Incendios de
cosechas

OFICINAS, GERONA, 26 TELEFONO, 1830

ALMERIA

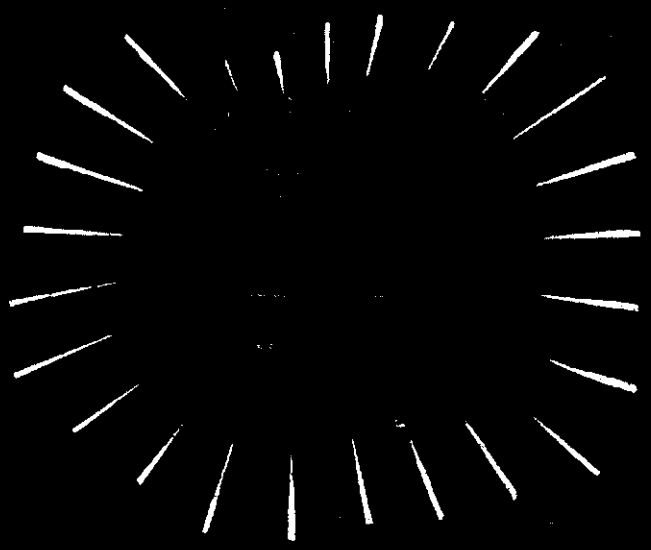

El televisor **IBERIA VS.**, maravillosa creación de la ciencia electrónica mundial, es una obra maestra cuya contemplación causa asombro. Una auténtica joya por dentro y por fuera. Un televisor suntuoso, elegante, diferente a todos y de impresionante resultado. No espere más, posea usted también el televisor **IBERIA VS.**

AMBIENTE
 PARA
 TELEVISIONAR

CREAR
 SU
 ESTILO EN LA
 TELEVISION

TUBO MÁS ALTA SEGURIDAD
 Tubo más seguro y práctico para el televisor.

TUBO BOMBA LAMINADO DE ALTA SEGURIDAD.
 IBERIA no utiliza láminas de plástico, o de cristal.

NO HAY MÁS QUE VERLO
 Pantalla SUPERTELEVERVA. Para luminosas imágenes electrónicas que dan la imagen mejor que una fotografía. Vea y siempre habrá delicias. Mayor luminosidad, mejor contraste. Mayor riqueza de matices.

MÁS ESTRECHO QUE NINGUNO EN EL MUNDO
 Gracias a los estudios profundos de un gran equipo de Almería que han conseguido el "chasis" más "fino" que existe, en el mundo más estrecho conocido hasta ahora.

AVANZADO. TUBO "SHORT II" EXTRACORTO. de una definición, con un registro de iluminación, en su pantalla descomulgado hasta la fecha. **RECORD DE SERIAL**



aunque vd lo exija todo. **IBERIA** da todo... y más

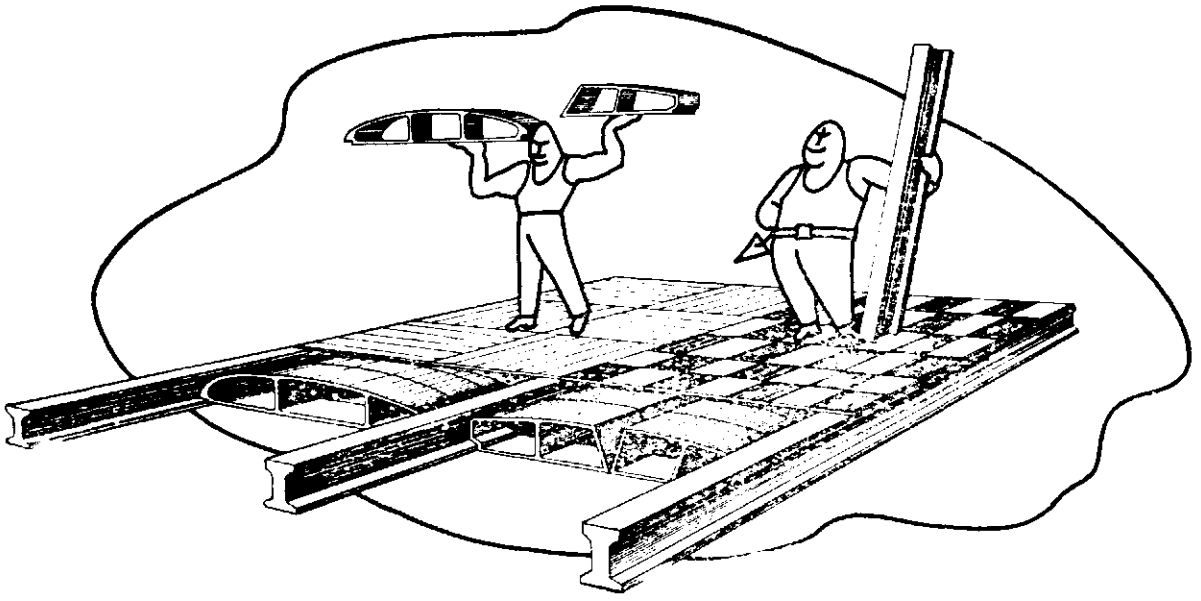

Rohan

PREFABRICADOS
DE
HORMIGON

CARRETERA DE MALAGA, 10 — TELF. 3232 — ALMERIA

